Blatensko SOBĚ živě a nově

DVOUMĚSÍČNÍK

74 číslo

XV. ročník

červenec 2020

www.blatensko.eu blatensko@blatensko.eu

## Vážení čtenáři Sobáčku,

poslední úvodník psala do březnového Sobáčku paní starostka Vlaďka Tomanová z Kadova. Psala jej v době, kdy naplno propukla panika z nemoci, o které vyjma zasvěcených nikdo moc nevěděl. Psala jej v době, kdy žádný obyčejný člověk nedovedl představit, v co se celá situace vyvine a jaký bude mít v budoucnu na nás všechny dopad. Já tento úvodník píši v době, kdy již i obyčejný člověk s obyčejným selským rozumem je schopen se ohlédnout a celou situaci jaksi, alespoň z části zhodnotit. Ano, určitě jsme ukázali, že se dokážeme o sebe nějak postarat, určitě jsme se dokázali semknout a pomoci si sami, když to neudělali čelní představitelé státu. Zdravotníkům, zejména zdravotníkům a dalším složkám bylo vysloveno mnoho poděkování. Já bych chtěl však vyjádřit velký obdiv samosprávám, a to zejména malých obcí, protože ty byly na vše zpočátku úplně samy. Nyní se zdá, že je již vše v pořádku. Já osobně nemám strach z nemoci samotné, jako z dopadů omezení, která byla mnohdy nelogická, z dopadů ekonomických, a to nejen těch, které byly přijímány v naší zemi, ale zejména z vývoje, kterým půjdeme dál, dál jako Evropa, dál jako svět, protože ten je v pohybu celý a není tak daleko, jak se nám může zdát. Mám obavy o postupnou ztrátu svobod. Svoboda se těžce získává, ale tak lehko se ztrácí. Vážení čtenáři, přeji Vám zejména pohodu, chladnou hlavu a otevřenou mysl v časech příštích.

Tomáš Koželuh, Myštice

*Labuť před bouří*

## Stručně o obci Myštice

Představujeme naše obce

Myštice leží v mírně zvlněné krajině mezi Blatnou a Mirovicemi. Jsou jakousi „severní bránou blatenska.“ Obec Myštice spravuje čtyři katastrální území a deset místních částí – Dvoretice, Kožlí u Myštic, Laciná, Myštice, Nevželice, Ostrov, Střížovice, Svobodka, Vahlovice a Výšice. Každá z výše uvedených místních částí ve své předlouhé historii zažila období vzletů a pádů. Historie jednotlivých místních části sahá přibližně do 13. století, ale Výšice již existovali v roce 1048.

Dominantou celé oblasti je bezesporu rybník Labuť, který na délku má 3 km a jeho vodní plocha má 108 ha. Labuť byla založena v roce 1492 jak Střížovický rybník a byl o něco menší. Jeho původní hráz byla o cca 1 km blíže k Chobotu. Současnou podobu rybník dostal asi o 100 let později, kdy hráz, tak jak ji známe dnes, stavěli Krčínovci. Ve středověku se na tomto území nacházeli ještě dvě dnes zaniklé obce, a to u Dvoretic Sobětice a rybníkem zatopené Zároždice. V okolí Myštic se nacházejí četná byť méně známá naleziště z doby laténské a hlaštatské.

V rámci spravovaného území se zde nachází zajímavé přírodní lokality s výskytem vzácných živočichů, zejména obojživelníků a rostlin převážně orchidejí.

V současné době se potýkáme s běžnými problémy všech malých obcí, tedy nízká zalidněnost, malé množství mladých rodin, ačkoliv v poslední době je tento trend spíše stoupající a dětí v obci přibývá, téměř nulová možnost zaměstnání v místě bydliště a mnoho dalších s tím souvisejících.

I přes výše uvedené, a ač se to na první pohled nemusí zdát, tak v obci je poměrně čilý společenský ruch. Snad každý měsíc se něco děje či koná. Namátkou bych zmínil pravidelně v únoru konaný Myslivecko hasičský ples, masopustní průvody, březnové vítání jara koupelí v Labuti, v dubnu maškarní plesy pro děti i dospělé, turnaje ve florbale, dnes již pravidelné každotýdenní nohejbalové kopání, letní turnaj v malé kopané, srpnové Dvoretické libování, zářijový turistický pochod Myštická 15-tka, podzimní srazy seniorů, Mikulášské besídky či vánoční turnaj ve stolním tenise, ale konají se i další akce. Obci se velmi dobře spolupracuje s místním hasičským sdružením. Také místní myslivecký spolek často pomůže, zejména s výsadbou stromků a dalšími pracemi v obecních lesích.

*Dvoretické libování*

V čele obce Myštice stojí pan Tomáš Koželuh již 14-tý rok. Rádi bychom Vám, milí čtenáři a čtenářky, představili pana starostu v krátkém rozhovoru.

**Od kdy jste zvolen starostou obce?**
V roce 2006.

**Už před svým zvolením starostou jste byl členem zastupitelstva obce?**
Ano byl jsem již zastupitelem v letech 1994 – 1998 a pak v letech 2002 – 2006.

*Pokračování na str. 4*

# Co se v SOBu událo a co se bude dít

- V pondělí 25. května 2020 a ve středu 17. června proběhlo jednání Rady SOB
- Ve středu 17. června 2020 na jednání Rady SOB navazovalo jednání VH SOB. Hlavním a nejdůležitějším bodem jednání bylo schválení účetní závěrky SOBu za rok 2019 a dále závěrečného účtu SOBu za rok 2019. Závěrečný účet SOBu za rok 2019 byl schválen s výrokem „bez výhrad“.
- Byla doplněna žádost o dotaci na projekt Komunální služby na Blatensku.
- Připravujeme tradiční stolní kalendář SOBu na rok 2021. Probíhají poslední finální úpravy a korektury před předáním k tisku. První výtisky budou připraveny k prodeji koncem měsíce srpna 2020 případně začátkem září 2020.
- Letní semestr VU3V byl ukončen k 30. červnu 2020. Větší polovina semestru probíhala pro studenty formou samostudia, protože z důvodu nařízení v souvislosti s nemocí COVID 19 bylo vydáno vedením České zemědělské univerzity v Praze nařízení okamžitě ukončit společná setkávání studentů.
- Průběžně byla poskytována poradenská činnost dle aktuální potřeby starostů případně dalších pracovníků obcí.

Dana Vohryzková, předsedkyně SOB

Evropská unie
Evropský sociální fond
Operační program Zaměstnanost

- V rámci projektu „Zvýšení profesionalizace řízení SOB a obcí SOB II“, reg. č.: CZ.03.4.74/0.0/0.0/17_080/0010113 probíhaly průběžně individuální schůzky a porady s konzultanty akčních plánů a plánů rozvoje sportu. Vše probíhalo v souladu se všemi opatřeními a vydanými nařízeními vlády v souvislosti s nemocí COVID 19.
- V úterý 16. června 2020 proběhla již šestá vzdělávací akce pro účetní členských obcí SOBu s lektorem Ing. Davidem Vičarem. Tématem této vzdělávací akce bylo účetnictví malých obcí + praktické poznatky z přezkoumání hospodaření obcí za rok 2019.
- Na středu 17. června 2020 byla připravena vzdělávací akce pro starosty, volené zástupce a zaměstnance členských obcí s lektorem JUDr. Lubošem Průšou. Téma si tentokrát navrhli sami účastníci vzdělávací akce. Bylo to téma vnitřní předpisy obce, spisový a skartační řád.

Dana Vohryzková

**Uzávěrka příjmu příspěvků do květnového vydání SOBáčka č. 75 je v neděli 6. září 2020.**
**Příspěvky posílejte na e-mail: sobacek@blatensko.eu**

Evropská unie
Evropský sociální fond
Operační program Zaměstnanost

# Základní informace o projektu CSS

**Realizace projektu Svazu měst a obcí ČR s názvem „Posilování administrativní kapacity obcí na bázi meziobecní spolupráce“, zkráceně také „Centra společných služeb“ (CSS), reg. č.: CZ.03.4.74/0.0/0.0/15_019/0003017 byla ukončena k 31. prosinci 2019. Od 1. ledna 2020 do 31. března 2020 běžela tzv. povinná udržitelnost po ukončení projektu. Od 1. dubna 2020 došlo k 2. prodloužení projektu. Pokud nenastanou nějaké změny, tak od 1. ledna 2021 do 30. září 2021 poběží dále tzv. povinná udržitelnost po ukončení projektu. Touto povinností se rozumí pokračování v aktivitách Centra společných služeb minimálně v rozsahu jednoho pracovního úvazku, který je možno rozdělit mezi více pracovníků.**

Realizační tým CSS Blatensko tvoří 3 zaměstnanci SOB:

Dana Vohryzková, tel.:728 881 358
e-mail: vohryzkova@blatensko.eu

Renáta Vaněčková, tel.: 383 420 300
e-mail: vaneckova@blatensko.eu

Ing. Jiří Rod, tel.: 383 420 300
e-mail: rod@blatensko.eu

Kancelář SOBu na adrese:

Na Tržišti 727, Blatná
tel.: 728 881 358, 383 420 300
e-mail: blatensko@blatensko.eu

Úřední hodiny:

| | | |
|---|---|---|
| Pondělí | 8,00 – 11,00 | 12,30 – 16,00 |
| Středa | 8,00 – 11,00 | 12,30 – 16,00 |
| Pátek | 8,00 – 11,00 | |

Katalog veřejných služeb je k dispozici na http://www.blatensko.eu/svazek-obci-blatenska/centra-spolecnych-sluzeb-projekt-smo-cr/katalog-verejnych-sluzeb-blatenska-189cs.html nebo k vyzvednutí v tištěné podobě v kanceláři SOB.
Dne 17. června 2020 proběhlo 9. Setkání starostů v rámci projektu CSS.

Dana Vohryzková

MAS Blatensko, o.p.s. vyhlašuje dne 26. 6. 2020 výzvu č. 5 do Programu rozvoje venkova na období 2014-2020 v rámci operace 19.2.1. v souladu se Strategií CLLD schválenou Ministerstvem místního rozvoje ČR a ŘO Programu rozvoje venkova.

Datum vyhlášení výzvy: 26. června 2020
Začátek příjmu žádostí: 3. července 2020
Ukončení příjmu žádostí: 27. července 2020
Termín registrace projektů na RO SZIF: 16. října 2020

V rámci této výzvy jsou vyhlášené tyto Fiche:

1. **Podpora zemědělství v regionu**
   - Žadatel: zemědělský podnikatel
   - **Dotace:** 50% výdajů, ze kterých je stanovena dotace (+10% mladý zemědělec; + 10% hospodařící na LFA – alespoň 75% celkové plochy žadatele)
2. **Obnova venkova**
   - Žadatel: obec nebo svazek obcí, v některých opatřeních i další
   - **Dotace:** 80%

a) **Veřejná prostranství v obcích**
**f) Kulturní a spolková zařízení včetně knihoven**

Podrobnější informace k výzvě naleznete na
http://www.blatensko.cz/mas/prv05.php

Kontaktní údaje:
Vlaďka Kozáková – manažer PRV
kozakova@blatensko.eu
722 107 810

EVROPSKÁ UNIE
Evropský zemědělský fond pro rozvoj venkova
Evropa investuje do venkovských oblastí
Program rozvoje venkova
PROGRAM ROZVOJE VENKOVA

# MAP Blatensko II

Realizace projektu MAP Blatensko II probíhá dle plánu. Výjimkou je realizace implementačních aktivit. Vzhledem k proběhnutému nouzovému stavu se nepodařilo zrealizovat všechny naplánované aktivity.

V květnu proběhlo zasedání Řídícího výboru, který schválil Akční plán na rok 2020 a Aktualizaci přílohy strategického rámce – Investiční a další priority MAP.

V průběhu konce měsíce května a června pak proběhla zasedání pracovních skupin, které řešily aktuální stav po nouzovém stavu a plánovaly další aktivity v projektu.

Děti z Mateřské školy Šilhova Blatná se dne 17. 6. 2020 setkaly osobně se spisovatelkou Dankou Šárkovou. Beseda byla určená pro předškolní děti. Paní spisovatelka měla pro děti připravené zajímavé povídání k nové knize Alenka a Krakonoš. Kniha je určena pro začínající čtenáře a předškolní děti. Vyprávěla i o sobě, o tom, jak miluje Krkonoše a také o vládci těchto hor- o Krakonošovi. Děti se seznámily s postavami z knihy, kterými byly Alenka, babička, zvířátka-dvě kočky-Dáša a Máša, pejsek čivava Sisinka a bernardýn Karel. Celou prezentaci mohly děti shlédnout na interaktivní tabuli, viděli zajímavé fotografie zvířátek, Krkonoš. V průběhu besedy děti hrály divadlo, odpovídaly na otázky týkající se děje knihy Alenka a Krakonoš, na závěr si společně s paní spisovatelkou zazpívali a proběhla autogramiáda knihy.

EVROPSKÁ UNIE
Evropské strukturální a investiční fondy
Operační program Výzkum, vývoj a vzdělávání

# Dětská skupina Trempík – srdcem v přírodě

Jsme první rodinná školka v Blatné, která roste a vyvíjí se spolu s dětmi. V roce 2015 jsme zahájili činnost s malou skupinkou dětí v rodinném prostředí domku se zahradou. Školku od začátku provozujeme jako dětskou skupinu, což je forma služby péče a výchovy o předškolní děti evidovaná pod Ministerstvem práce a soc. věcí. Dětská skupina Puntík je nyní určena především pro nejmenší dětičky, kde se díky dostatečné péči dvou tet věnujeme bezpečné adaptaci dětí na nové prostředí, učíme se fungovat ve skupině vrstevníků a seznamujeme se s rozmanitými činnostmi. A co ti starší?

Během provozu Puntíku jsme postupem času cítili, že bychom svou činnost rádi nabídli kontinuálně i pro starší děti, které nám v té době ve skupině dorůstaly a nikomu se nechtělo s Puntíkem loučit. V březnu 2018 se sešlo několik podnětů, které nás motivovaly k otevření navazující druhé Dětské skupiny Trempík. Kromě zájmu rodičů bylo jedním z nich oslovení Místní akční skupinou Blatenska (MAS), která nám zprostředkovala grantovou výzvu MPSV z Operačního fondu Zaměstnanost ESF, o níž jsme úspěšně ve spolupráci s MAS zažádali a díky níž jsme mohli zrealizovat přestavbu prostor a finančně zajistit provoz DS. Rodiče tak spolufinancují především stravné, které zajišťujeme z vlastní kuchyně v DS Trempík, kdy vaříme dle zásad zdravé výživy pro naše předškolní děti.

**A jak to v Trempíku probíhá?** ☺

V Dětské skupině Trempík udržujeme rodinnou atmosféru, denně je **ve skupině max. 12 dětí** spolu se 2 pečujícími osobami. Díky takto malé skupině známe každé dítě velmi dobře a můžeme ho rozvíjet **individuálním přístupem** dle jeho tempa. S malou skupinkou se také skvěle pracuje v rámci naší metodiky, kdy upřednostňujeme, aby děti trávily co nejvíce času venku ve volné přírodě. S tímto záměrem jsme hledali i lokalitu, kde Trempík vytvoříme. Nedaleko budovy tak denně navštívíme les s potokem, louky, pěšinky, farmy a nyní i nádherný ohraničený sad, kde si Trempíci budují své království.

**Každodenní kontakt s přírodou** děti obohacuje jednak fyzicky, kdy přirozeně rozvíjí své motorické dovednosti v terénu a utužují svou kondici, a jednak dětem prospívá především psychicky, neboť v nich rozvíjí bezbřehou fantazii a kreativitu, radost z maličkostí, sounáležitost a zejména klid, který čerpá v přírodě snad každý z nás. Zároveň je příroda tou nejlepší učitelkou, ukazuje nám, co vše se během ročních období mění, poznáváme vše naživo a všemi smysly. Učíme se autenticky teď a tady, nikoli zprostředkovaně jen z obrázků. Na oplátku poznáváme, jak se k přírodě chovat s úctou a respektem, víme, co vše dokáže a proč je pro nás tak moc důležitá. Trempíci si tak osvojují základní principy, které snadno i jako dospělí zapomínáme.

Trempíci však nerostou jako dříví v lese, i když si ho rádi nosí s sebou domů ☺ Naopak. V Dětské skupině pracujeme **s pečlivě sestaveným Plánem výchovy a péče**, ve kterém klademe důraz na výběr toho nejpřínosnějšího z různých pedagogických směrů. Prolínají se u nás **principy z Waldorfské pedagogiky**, z níž čerpáme především denní rituály ve skupině a slavnosti pro rodiče s dětmi, dále pracujeme s **Montessori pomůckami**, především při rozvoji samostatnosti dítěte a individuálních vzdělávacích činnostech, a nedílnou součástí je poté **metodika Učíme se venku a zážitková pedagogika**, z níž čerpáme podněty pro didaktické činnosti v přírodě a reflektování zkušeností a vědomostí získaných během dne.

Den v Trempíku si přirozeně plyne, jelikož didaktické činnosti jsou v něm promyšleně **zařazené dle denních rytmů koncentrace a pozornosti dětí**. Řadu činností (zpívání, rytmika, říkanky) děláme při přesunu do přírody, kdy se do kroku nejlépe prozpěvuje. Před svačinkou si povídáme, jak se kdo má a sdílíme své zážitky v ranním komunikačním kruhu. Poté následuje volná hra, která je nedílnou součástí dětství a rozvoje sociálních dovedností. Naším cílem je a zároveň úlohou každého dospěláka, vytvořit vědomě prostor pro hru, kterou si tvoří jen samy děti. Je to chvíle, kdy vznikají úžasné tvořivé projekty z větví, šišek, kamenů.., kdy se pozoruje, kam až ten brouk doleze.., kdy se děti samy domlouvají, na co „jako“ budou hrát. Jistě jste to sami prožili s partou dětí někde venku, což je dnes už poněkud unikát, a proto v Trempíku záměrně střežíme **prostor pro nerušenou volnou hru v podnětném prostředí přírody** ☺ My dospěláci v tuto chvíli hlídáme především bezpečné riziko, tedy hranice, jak se chováme mezi sebou i v přírodě, a pomáháme případně vykomunikovat některé spory či potřeby, čímž se učíme efektivní spolupráci. Hlavní roli převezmeme opět při přesunu do školky, kde nás čeká vyprávění pohádky, či její dramatizace. Před obědem procvičíme logopedii a rovnou si popřejeme dobrou chuť. Po obědě vedeme děti k samostatnosti a zodpovědnosti, kdy hospodáři mají za úkol pomoci s úklidem stolu. Následuje sladký odpočinek s relaxací a čtenou pohádkou po dobrodružném dni a kdo neusne, věnuje se klidovým didaktickým činnostem. Odpoledne po svačince už opět frčí volná hra, tentokrát

s hračkami v prostorách školky či na zahrádce. Během rána, odpoledne, nebo v zimě při delším pobytu uvnitř školky vytváříme výtvarná díla, např. akvarel, či modelujeme, jednou týdně také pečeme opravdový chléb. A často si bereme tematické činnosti i s sebou do batůžku a pracujeme na nich venku.

Rádi navštěvujeme blatenské muzeum, či divadlo, nebo chodíme na exkurze a zkoušíme si místní řemesla, např. v pekárně. Vše tak utváří **propojený celek vlastních zkušeností s reálným světem**. Celý den nám uteče jako voda, stejně jako školní rok. Během prázdnin máme běžně otevřeno a po nich na nás čeká už třetí společný Trempíkovský rok. Skupinka se nám rozroste o další mladší kamarády a sourozence přicházející povětšinou z prvotní Dětské skupiny Puntík. Děti se tak u nás **přirozeně učí jeden od druhého**, neboť vzor starších vrstevníků je tím nejlepším motorem kupředu. Pro nás je pak motorem kupředu ta radost, důvěra a spokojenost dětí i rodičů, pro než vše s láskou a zodpovědností tvoříme☺ Jsme také rádi, že neutuchá spolupráce s MAS, přes níž jsme momentálně podali navazující projekt podporující činnost DS Trempík v rámci projektu ESF na období 2021 -2022.

Více informací o naší rodinné školce naleznete na **FB Rodinná školka Puntík**, či na webu **skolkapuntik.cz.**

Za rodinnou školku
Mgr. Kateřina Corakidu

Dětská skupina Trempík je podpořena z Operačního programu Zaměstnanost z Evropského sociálního fondu registrační č. projektu CZ. 03.2.65/0.0/0.0/16_047/0009807,
navazující projekt č. CZ.03.2.65/0.0/0.0/16_047/0015745

## 5. výzva do IROP – Kvalitní a dostupné vzdělávání pro všechny generace II.

MAS Blatensko dne 12.6. 2020 vyhlásila 5. výzvu do IROP – Kvalitní a dostupné vzdělávání pro všechny generace II., konec příjmu žádostí bude 15.7.2020. Alokace v této výzvě je 6.315.789,47 Kč. Po ukončení příjmu žádostí bude probíhat kontrola formálních náležitostí a přijatelnosti a poté věcné hodnocení a výběr projektů.

## Výzva č.6 do IROP – Bezpečnost obyvatel III

Výzva č.6 do IROP – Bezpečnost obyvatel III bude vyhlášena 14.7.2020 a konec příjmu žádostí bude 18.8.2020. Alokace v této výzvě je 1.528.132,93 Kč.

Za MAS Blatensko, o.p.s.
Ilona Mašková, Manažer IROP

*Tomáš Koželuh - Pokračování ze str. 1*

**S jakými představami jste šel do komunálních voleb? Jaké jsou slasti a strasti starosty obce?**

Myslel, jsme si, a to říkám opravdu vážně, bez ironie a sarkasmu, že to lze dělat lépe a radostněji. No musím říci, že to není rozhodně procházka růžovým sadem. S odstupem se také s daleko větším respektem dívám na práci svých předchůdců. Na každé rozhodnutí, byť je to vždy rozhodnutí celého zastupitelstva, tak na veškerou kritiku, připomínky či proti názory jste sám. Jste to zkrátka Vy, kdo pseudo stojí v čele obce, jste to vy, kdo jste po ruce pro jakoukoliv kritiku, jste to vy, komu lze vynadat, jste to vy, kdo si sype popel na hlavu, jste to vy, kdo jste tím či oním vinen, jste to vy, kdo dříve nebo později v podstatě každému v něčem nevyjdete vstříc, jste to vy, kdo zodpovídáte za to, že kokrhají kohouti a lítají včely, jste to vy, kdo může za to, že voda teče z kopce dolů (úsměv), no zkrátka, jste to vy, kdo má tuto „funkci“ (zcela záměrně je pojem funkce dána do uvozovek) a jste zodpovědný za vše, co se děje. Ne, opravdu vážně smekám před všemi svými předchůdci, před všemi, kteří se nebojí dát své jméno v plen a nechat po sobě šlapat, protože v podstatě nikdy nikdo nepřijde, aby řekl, jo tohle jste udělali dobře, tohle je fajn, výsledky jsou vidět, fakt tohle stojí za to……

**Jaké problémy Vaší obce Vás nejvíce trápí a jak byste je chtěl řešit? Vždy je co vylepšovat. Co by to bylo ve Vaší obci?**

V zásadě jsou to malé či spíše žádné pravomoci, které obec má. Finanční prostředky na projekty se nechají našetřit, nechá se stále ještě využít rozličných dotačních zdrojů, ale opravdu zásadní je pravomoc řešit problémy a ty bohužel, zejména ty menší obce nemají. Větší obce či města mohou zřídit za poměrně vysokých finanční nároků statut obecní či městské policie, ale ty menší obce jsou v tomto směru naprosto „jalové.“ Ty nemají pravomoci žádné, takže jim nezbývá než si nechat reálně opravdu nadávat či celou řadu problémů v podstatě neřešit.

**Co chystáte pro obyvatele Vaší obce na nejbližší období a jaké máte dlouhodobé plány?**

Rádi bychom zabezpečili alespoň část našich obcí dalším vodním zdrojem, neboť klimatický vývoj a výhled není zrovna, co se týče vody nijak optimistický. Obec Myštice spravuje deset místních částí, a tak musí být takové projekty určitě řešeny co nejvíce komplexně. Také bychom rádi vytvořili nějaké retenční nádrže, či rybníčky, aby voda z krajiny odtékala co nejpomaleji. Je to však běh na dlouhou trať, nejprve tomu všemu předcházela ve všech čtyřech katastrálních území komplexní pozemková úprava, na tu navazovala realizace nového územního plánu a nyní tedy řešíme technickou stránku věci. Také hledáme způsoby, jak co nejlépe a nejefektivněji hospodařit v obecních lesích. Právě v důsledku nedostatku vláhy a velmi teplých až horkých jarních, letních a podzimních měsíců usychají zejména borové porosty a ty smrkové jsou zase ničeny kůrovcem. Musíme tak hledat způsoby co nejlepšího zpeněžení dřeva, aby byly prostředky na obnovu lesních porostů.

**Co se Vám v poslední době podařilo v obci realizovat a co Vám udělalo největší radost? Jak vidíte „svou“ obec za 10 nebo 20 let?**

Daří se nám získávat dotační prostředky na různé akce a projekty. Snažíme se posílit strojový park právě pro práce a hospodaření v lese a pro zpracování dřeva. Určitě se nám povedli zrealizovat pozemkové úpravy. V našich katastrech vznikly mnohde osmi i deseti hektarové půdní celky. I obec vlastní dnes zemědělskou půdu v několika

*Letní ráno u Labutě*

hektarových blocích. Takové pozemky se dobře pronajímají, což je pro obec další zajímavý příjem do rozpočtu. Máme také opravené téměř všechny obecní komunikace a při rozlehlosti našeho správního území jich není zrovna málo. Sjednotili jsme vlastnictví zájezdního hostince a kulturního domu. Kulturní dům patřil obci, ale veškerá jeho obslužnost byla zajišťována z hostince, který byl jiného vlastníka. V roce 2009 jsme hostinec koupili. Přibylo nám mnoho starostí navíc, ale vytvořili jsme minimálně možnosti pro další rozvoj obce. Konají se zde každoročně myslivecko hasičské plesy, maškarní bály, srazy seniorů, předvánoční akce, turnaje ve stolním tenise a florbalu a další kulturní a společenské akce.

Co bude za 10 či 20 let? Ne, to si opravdu netroufám věštit.

**Prozradíte na sebe něco osobního?**
Mám rád hudbu rokovou a metalovou, ponurou a severskou, literaturu a filmy mám rád z kategorie sci-fi, severské detektivky a literaturu faktu a historické dokumenty, co se sportu týče, hrával jsem nohejbal, trochu fotbal a nějaký čas závodně florbal, dnes se občas projedu na kole, ale jinak jsem téměř ryze pasivní sportovec, který u televize rozumí téměř všem sportům (smích) a cestování. Srdeční záležitostí se pro mě stalo Švédsko a zejména Norsko, kam posledních pár let jezdím každoročně, a to nejen na ryby, ale za přírodou vůbec, také jsem tam navštívil i nějaké farmy.

**Co Vám udělá radost? A co Vás zaručeně rozčílí?**
Když se jakákoliv akce povede, dotáhne do konce, když se po čase vidí, že to či ono mělo smysl.
Co mě rozčílí? Lidská závist, zášť, hloupost…., né vážně, po těch letech už toho není mnoho, co by mě vysloveně rozčílilo, spíše rozesmutnilo, či tak nějak utlumilo, to jo, ale zlobu či zášť nepociťuji…..

**Které místo na Blatensku (mimo Vaši obec) máte rád?**
Střížovický kopec s výhledem na rybník Labuť, vrch Soudný s výhledem na Komárov, Boudy a vrch Hrad, Laciňák s výhledem na rybník Labuť, Čarodejnice nad Myšticemi s výhledem na Labuťák a Nevželice, ale to je vše v rámci naší obce.
Určitě mám rád Zámecký park v Blatné, blatenské náměstí s jeho kavárnami a cukrárnami, Křikavu u Černívska, Viklan v Kadově a vůbec celá krajina kolem Kadova a Vrbna, tvrz v Buzicích, mohyly v Kocelovicích, keltské valy za Bělčicemi ve směru na Újezdec, Závišinský potok, lomy kolem Blatné, jo, je toho mnoho, co nám náš region nabízí, máme ve svém okolí mnoho zajímavých míst.

Informace z regionu

# Luboš Peterka, bývalý předseda našeho svazku, kandiduje do Senátu.

Luboš Peterka je 18 let starostou Radomyšle, je členem předsednictva SOB a 4 roky byl také jeho předsedou. V letošních podzimních volbách bude kandidovat do Senátu, tak jsme mu položili několik otázek.

**Co vás vedlo k rozhodnutí kandidovat do Senátu?**
Mám za sebou 30let praxe v řídících pozicích v bankovnictví, výrobní a obchodní sféře z toho 18 let zkušeností z komunální politiky. Díky tomu mám všeobecný přehled, který mohu v Senátu zúročit. Znám dobře problémy samospráv, podnikatelů, rozumím problémům občanů našeho regionu. Navíc je roky prověřené, že nejlepší průprava pro vysokou politiku jsou právě zkušenosti z té komunální.

**O jaké konkrétní výsledky ve svojí evidentně bohaté kariéře se můžete opřít?**
Když se ohlédnu za uplynulými 18 lety, které jsem strávil v komunální politice tak v Radomyšli se podařilo realizovat investice za 600 miliónů korun, zejména díky úspěšnosti v získávání dotací z Evropských i národních zdrojů (když bych to přepočetl na velikost Blatné, odpovídalo

by to 3 miliardám investic). Vybudovali jsme průmyslovou zónu kde je 200 nových pracovních míst. Díky bytové výstavbě vzrostl počet obyvatel o 220 a dětí ve školách o 120 což se velmi výrazně projevilo na nárůstu daňových příjmů včetně daně z nemovitosti. Opravili jsme kulturní památky a výrazně podporujeme spolkový život, což přispělo k tomu, že Radomyšl se stala turisty vyhledávaným místem. Získali jsme řadu ocenění jako titul Vesnice roku Jihočeského kraje, Zelenou stuhu za péči o zeleň a životní prostředí, ocenění za péči o mládež, za spolkový život, podporu podnikání, péči o památky a válečné hroby. Velmi si vážím také osobních ocenění jako Významná osobnost roku od Jihočeské hospodářské komory a medaile II. stupně od KŘPČR. Snažím se rozvíjet nejenom náš městys, ale celý region jako člen celostátního předsednictva Spolku pro obnovu venkova ČR a současně jako předseda krajské organizace tohoto spolku, dále jako člen komise Programu obnovy venkova a Sportovní komise Jihočeského kraje, člen předsednictva Svazku obcí Blatenska a Svazku obcí okresu Strakonice. V poslední době jsem například jako předseda SPOV bojoval za to, aby stát vrátil obcím peníze, které neoprávněně použil na zaplacení kompenzací podnikatelů. Díky tomu přijde na účty obcí 1200 korun na 1 obyvatele, což jsou pro všechny obce v této době strašně důležité peníze.

**Pokud byste ve volbách uspěl, na co byste se v Senátu chtěl zaměřit?**
Kromě té rutinní senátní práce bych určitě chtěl strávit hodně času v našem regionu a pomáhal řešit jeho konkrétní problémy. Dlouhodobě apeluji na zvyšování finanční soběstačnosti obcí, a to formou posilování sdílených daní. Je potřeba zastavit vylidňování venkova zejména tím, že zajistíme dostupnost a zachování základních služeb jako jsou matriky, pošty, školy, školky, lékaři, obchody, hospody, finanční úřady, stavební úřady, ale i dostupné bydlení pro mladé a seniory. Je třeba motivovat podnikatele, aby právě v našem regionu provozovali svoji živnost. Velmi důležitá je také podpora komunitního života, regionální kultury a sportu. Nesmíme zapomínat na ochranu zemědělské půdy, která mizí pod developerskými projekty, podporovat lokální zemědělce, farmáře a vlastníky lesů v boji s kůrovcem, na kterého se nyní ve stínu koronaviru trochu zapomnělo. Přetrvávajícím úkolem je také urychlení dostavby dálnice D4.

**Co děláte, když nepracujete?**
Ve volném čase se věnuji rodině, protože bez zázemí nejde podávat kvalitní pracovní výkon. Sedavé zaměstnání kompenzuji sportem, který je mým celoživotním koníčkem. Hrál jsem závodně fotbal, nohejbal, hokej, tenis, ale i šachy, nyní se spíše věnuji cyklistice, turistice, plavání a fitness. Nejvíce preferuji cykloturistiku po Jižních Čechách a také v Itálii, kterou jsem si zamiloval i díky partnerství obcí Radomyšl a Montoggio. Je mi blízká mentalita zdejších lidí a skvělá gastronomie.

**Děkuji za rozhovor a přeji úspěch ve volbách.**

# Kapela ANČA BAND bude mít křtiny

**Pamatujete si, kdy skupina přesně začala?**
Ano, 1.9.1990

**Jak vzniknul ten nápad, že jste začali vůbec hrát?**
Strakapoudova (jeden z členů kapely) bývalá manželka si potrpěla na zajímavá data, proto si naplánovala svatbu na 1.9.1990. Aby to prej dobře dopadlo. Strakapoud potřeboval na svatební hostinu spoustu peněz na chlast a nechtěl utrácet prachy za kapelu, tak si jednu kutálku pro tu příležitost založil. S manželkou už není 24 let a **Anča band příští rok slaví třicátiny**.

**Od kdy se věnujete hudbě?**
Já se Strakapoudem jsme už někdy v pěti, šesti letech vejli sprostý písničky na schůzích vožralejm hasičům v hospodě u Čadů ve Tchořovicích, což vlastně děláme dodnes. Když byly Jindrovi asi dva roky, koupil jsem mu bonga. Ten šlohnul z kuchyně vařečky, začal třískat do ubohých bubínků, tvářil se jako nasranej bubeník a už mu to zůstalo. Prví hudební krůčky ostatních členů kapely jsem nesledoval. Ale podle toho, co předvádí dnes, dovedu si je živě představit.

**Kolik CD jste dohromady vytvořili?**
1997 Svině v kině, 1999 Apríl, 2006 Cajmrsk, 2015 Miliarda, 2020 Embéčka. Ještě jsme vydali demo Anča je vůl, někdy v roce 1993 nebo 1994.

**Dělali jste nějakým slavným skupinám předskokany?**
Žádné, Beatles skončili dřív, než my začali, Stouni taky ještě nevolali.

**Potkali Vás nějaké potíže v průběhu hudební kariéry?**
Co si pamatuji, tak potíže jsme v kapele měli hlavně žaludeční, a to většinou po vystoupení, během vystoupení a někdy i před vystoupením.

**Hrozil někdy rozpad kapely, případně proč.?**
Někdy tuším v roce 1993 jsme coby hospodská kapela hrající v sedě zjistili, že na nás chodí čím dál tím víc lidí a že jsme to tak nechtěli. Tak jsme udělali poslední zábavku na Sokolce v Blatné, kam se narvalo snad 1500 lidí. Rozlučka se náramně vydařila. My byli rádi, že to máme za sebou, sokolové byli rádi, že sokolka stojí, zkrátka klasický happy end. Půl roku jsme dali pokoj, ale pak jsme zjistili, že k tomu chlastu potřebujeme ještě nějaké to rozptýlení, no a tak tu smrdíme do dnes.

**Jaký nejsilnější moment si ze své kariéry pamatujete?**
Jéje těch bylo. Akorát si je nepamatujeme.

**Máte ještě něco vysněného – nějaký sen, který byste si hudebně chtěli splnit?**
Všechny sny si plníme okamžitě, takže zatím je máme všechny splněné **až na jeden**.

**Přijďte nám pomoct ten zatím poslední sen splnit 25.7. 2020 na zimák do Blatné.**

Za Anču zdraví Datel

# Kontrola platnosti dokladů

Upozorňujeme občany, že po ukončení nouzového stavu již není možné prokazovat svoji totožnost občanským průkazem nebo cestovním pasem, kterým skončila platnost po 1. březnu letošního roku. Neplatné doklady je nutné vyměnit. V souvislosti s postupným uvolňováním cestování si zkontrolujte také platnost cestovních pasů.

Požádat o vydání nového občanského průkazu nebo cestovního pasu je možné bez ohledu na trvalý pobyt u kteréhokoli úřadu obce s rozšířenou působností. V Blatné žádost o vydání dokladů vyřizuje Odbor správní a živnostenský úřad MěÚ Blatná, tř. t. G. Masaryka čp. 1520, dveře č. 123.

# Kulturní akce

centrum kultury +vzdělávání blatná

**24. 7. PÁTEK | 21:30 |**
**LETNÍ KINO: PARAZIT**
**zimní stadion**

**31. 7. PÁTEK | 19:00 |**
**DONAU PHILHARMONIE WIEN**
Zámek Blatná, nádvoří
Vystoupí mezinárodně uznávaný orchestr Donau Philharmonie Wien
složený ze sólistů z celé Evropy.
Předprodej vstupenek v síti Ticketstream.

**5. 8. STŘEDA | 19:00 |**
**JANA KOUBKOVÁ – KONCERT**
Hospoda U Datla

**6. 8. ČTVRTEK | 20:30 |**
**BRATŘI V TRICKU – PLOVÁRNA**
louka u rybníka Pustý, vstup z ulice Holečkova
Divadelní představení je volně inspirováno novelou Rozmarné léto Vladislava Vančury.
Předprodej vstupenek v IC Blatná a na www.ckvb.cz
Určeno divákům od 10 let.

**7. 8. a 9.8. | 17:00 |**
**JIHOČESKÉ DIVADLO: BRUNCVÍK ANEB JAK LEV DO ZNAKU PŘIŠEL**
Zámek Blatná
Uvidíte dobrodružné představení o odvaze. Nebojte se přijít!

**7. 8. PÁTEK | 21:30 |**
**LETNÍ KINO: NA SAMOTĚ U LESA**
letní stadion

**8. a 9.8. | 20:30 |**
**JIHOČESKÉ DIVADLO: ZAVOLEJTE JEEVESE**
Park zámku Blatná
Divadelní adaptace románu Jitřní zpěvy slavného anglického humoristy P. G. Wodehouse.

**12. 8. STŘEDA | 17:00 |**
**PEACE RUN – MÍROVÁ POCHODEŇ V BLATNÉ**
letní stadion
Ke štafetovému běhu napříč Evropou se můžete připojit v 16:45 u krematoria a pomoci běžcům nést pochodeň městem Blatná.
www.peacerun.cz

**15. 8. SOBOTA | 19:00 |**
**BLANKA ŠRŮMOVÁ + JAN**

**SAHARA HEDL – KONCERT**
Hospoda U Datla

**16. 8. NEDĚLE | 15:00 |**
**MUF + KŘEČOVÝ ŽÍLY – KONCERT**
Hospoda U Datla

**21. 8. PÁTEK | 20:00 |**
**KONCERT NA NÁBŘEŽÍ**
**Jirka Řapek & Ondra Kříž**
ulice Na Příkopech
Virtuóznímu klavíru Ondřeje Kříže velmi zdatně sekunduje kytara Jirky Řapka
Letní večer, něco dobrého k pití, skvělí muzikanti a vycházející hvězdy nad hlavou…
Těšíme se na vaši návštěvu
Vstupné dobrovolné

**21. 8. až 23. 8.**
**TANEČNÍ VÍKEND S MISTRY ČR V LATINSKOAMERICKÝCH A STANDARDNÍCH TANCÍCH**
**Zámek Blatná**
Prožijte krásný třídenní taneční víkend s tanečními mistry ČR v latinskoamerických a standardních tancích Jiřím Grossem a Míšou Haladovou. Pro více informací a registraci použijte tyto kontakty: jm.dance@seznam.cz, 737 535 078. Taneční víkend je vhodný pro začátečníky i pokročilé.

**22. 8. SOBOTA | 19:00 |**
**ČLOVĚČE, NEZLOB SE!!! Turnaj**
Hospoda Na Vinici
Registrace 775 602 094, nebo až na místě. Turnaj je určen prioritně dospělým.

**28. 8. PÁTEK | 19:30 |**
**SYMFONICKÝ ORCHESTR ČESKÉHO ROZHLASU**
Park zámku Blatná

**29. a 30. 8. | 15:00 |**
**JIHOČESKÉ DIVADLO: O PALEČKOVI**
Zámek Blatná
Dobrodružné vyprávění o malém chlapečkovi s obřím srdcem a o radosti z poznávání světa.

**29. a 30. 8. | 15:00 |**
**JIHOČESKÉ DIVADLO: RUSALKA**
Park zámku Blatná
Dvořákova Rusalka patří do přírodní scenérie jako snad žádná jiná opera.
Na Blatné tak poprvé zazní Rusalka s předními českými pěvci, sborem a orchestrem Jihočeského divadla a ve zkrácené verzi, pod taktovkou Maria De Rose a s režijním dozorem Tomáše Studeného.

**30. 8. NEDĚLE | 18:00 |**
**POSLEDNÍ TRIK Georgése Mélièse**
sokolovna, divadelní sál
Divadelní představení královéhradeckého Divadla Drak.
Délka představení: 50 min
Určeno divákům od 9 let.

**5. 9. SOBOTA | 14:00 |**
**LOUČENÍ S LÉTEM**
Husovy sady

**5. 9. SOBOTA | 19:00 |**
**PECHA KUCHA NIGHT**
sál domu U Bílého Lva...méně
Medailonky hostů naleznete od srpna na www.pknst.cz.

**12. 9. SOBOTA | 18:00 |**
**ŠTĚPÁN – KŘEST CD**
Hospoda U Datla

**19. – 20. 9.**
**BLATENSKÝ FOTOFESTIVAL**
na mnoha místech v Blatné

**NOČNÍ OŽIVENÉ PROHLÍDKY NA ZÁMKU BLATNÁ**
7. a 8. srpna
14. a 15. srpna
21. a 22. srpna
Začátek první prohlídky ve 20:00, rezervace nutná.
Pořádá Zámek Blatná a SHŠ Morgana von Maxberg

# KINO

**5. 8. STŘEDA | 19:00 |**
**K2 VLASTNÍ CESTOU**
Dokumentární | ČR 2020

**12. 8. STŘEDA | 19:00 |**
**AVA**
Akční/drama/krimi/mysteriózní/thriller | USA 2020 | 96 min. |

**14. 8. PÁTEK | 20:00 |**
**HAVEL**
Drama/životopisný | ČR 2020 | 100 min. | mládeži do 12 let nevhodný

**19. 8. STŘEDA | 19:00 |**
ŠTĚSTÍ JE KRÁSNÁ VĚC
Komedie | ČR 2020

# KNIHOVNA

**10. – 14. 8.**
**PRODEJ VYŘAZENÝCH KNIH**
Městská knihovna Blatná

# KCAŽ Blatná

**18. 7. SOBOTA | 10:00 – 15:00 |**
**BLATENSKÝ BLEŠAK III**
Komunitní centrum

**19. 7. NEDĚLE | 10:00 – 15:30 |**
**DEN JÓGY S IVOU CERADSKOU**
terasa Komunitního centra

**10. 8. – 14. 8.**
**VÝTVARNÁ BLATNÁ**
Letní výtvarná dílna formou příměstského tábora pro děti a mládež ve věku 12 – 20 let.
1. den – land art | linoryt
2. den – pastel | olej | akvarel
3. den – velkoformátová malba | gestická malba | koláž
4. den – land art
5. den – 16:00 vernisáž prací v Komunitním centru
Více informací na viznerova@ckvb.cz, přihlášky na polickova@ckvb.cz

**21. 8. PÁTEK | 15:00 – 20:00 |**
**WORKSHOP ŠITÍ S BOHUMILOU BRŮNOVOU**
Velká klubovna...méně
Tématem 1. workshopu bude kabelka přes rameno. Tvoříme i z recyklovaných materiálů. Přineste si s sebou tedy látky, ale i například staré košile či trička. Šicí stroj s sebou.
Cena: 200 Kč. Nutné přihlášení na viznerova@ckvb.cz.
Kapacita workshopu omezena.

**Výstavy**

**ÚT – NE | 10:00 – 17:00 |**
**MUZEUM VŠEMI SMYSLY**
**EXPOZICE MĚSTSKÉHO MUZEA BLATNÁ**
náměstí Míru 212
Interaktivní historie Blatné a Blatenska

**1. 4. – 31. 8. ÚT – PÁ | 9:00 – 17:00 |**
**Výstava v rámci XVII. ročníku PŘÍRODA BLATENSKA, tentokrát na téma „Příroda, mocná scénografka“**
KCAŽ Chodba
Pořádá Svazek obcí Blatenska, Město Blatná, CKVB a Základní umělecká škola Blatná

**11. 5. – 30.8.**
**PO – PÁ | 9:00 – 12:00 |**
**+ | 13:00 – 17:00 |**
**SO – PÁ | 9:00 – 14:00 |**
**MAREK ZÁKOSTELECKÝ: MALÁ DEGUSTACE**
Galerie v Íčku, Infocentrum Blatná

**30. 5. – 30. 8. ÚT – NE**
**| 10:00 – 17:00 |**
**MAREK ZÁKOSTELECKÝ / L+**
Souborná výstava loutek, kostýmů a scénografie
Městské muzeum Blatná

**1. 6. – 31. 8.**
**SYMBIÓZA**
Zámek Blatná
Prodejní výstava děl Moniky Mikyškové a Petra Sedláčka
15. 8. | 14:00 | KOMENTOVANÁ PROHLÍDKA VÝSTAVY

**15. 6. – 9. 8.**
**JAN FLAŠKA – RŮZNÉ FOTOGRAFIE**
**2X VÝSTAVA**
Kulturní kavárna Železářství U Šulců
Vernisáž 14. 6. v 18:00

**4. 7. – 16. 8. PO – PÁ**
**| 10:00 – 17:00 |**
**MILAN DOUBRAVA | SOCHY**
Kaple sv. Michaela při kostele Nanebevzetí Panny Marie v Blatné

**1. 7. – 30. 9. ÚT – PÁ**
**| 9:00 – 17:00 |**
**PŘÍRODA KOLEM NÁS**
KCAŽ Blatná, Galerie Spektrum
Výstava fotografií Vendy Štofflové a Jiřího Hájka

**18. 7. – 30.9.**
**BLATENSKÉ ULICE V PROMĚNÁCH ČASU**
venkovní galerie v ulici Na Příkopech

**19. 7. – 13. 9.**
**VLASTIMIL TESKA – OBJEKTY A GRAFIKA**
Kulturní kavárna Železářství U Šulců
Setkání s autorem, panem architektem V. Teskou se uskuteční v neděli 16. srpna v 19 hodin.

**25. 7. – 31. 8. PO – NE**
**| 9:00 – 17:00 |**
**KRISTIAN KODET**
Zámek Blatná
Výstava mezinárodně uznávaného českého malíře Kristiana Kodeta, jehož díla jsou zastoupena v galeriích a soukromých sbírkách po celém světě.

**8.8. + 9. 8. | 15. 8. + 16. 8.**
**| 22. 8. + 23. 8.**
**10:00 – 17:00**
**BLATENSKÁ RŮŽE**
SÝPKA U RYBNÍKA VELKÝ TOPIČ
VÝSTAVA FOTOGRAFIÍ
Z CELOSTÁTNÍ SOUTĚŽE FOTOKLUBŮ V BLATENSKÉ SÝPCE.

**10. 8. – 13. 9.**
**PETR KLEINER – FOTOGRAFIE**
KULTURNÍ KAVÁRNA ŽELEZÁŘSTVÍ U ŠULCŮ , GALERIE POD DRAKEM
JINÁ DIMENZE / INSCENOVANÁ PODVODNÍ FOTOGRAFIE

# Putování za mlýny na Závišínském potoce a v Blatné

Chcete-li se více dozvědět o tom, jaké mlýny klapaly od Třemšína po Blatnou a projít se i zdejšími vesničkami, jistě vás zaujme nová kniha autorky Jaroslavy Pixové, která se mlynářskou tématikou zabývá již mnoho let a na svém kontě má minimálně osm knih o historii a osudech mlýnů na Blanici, Otavě, Zlatém potoce, ale i jiných tocích. Tentokrát se vydala do kraje pod Třemšínem a popisuje historii mlýnů od nejstarších dob až po současnost nejen na Závišínském, ale i Hvožďanském a Vacíkovském potoce.

*Ježkův nebo také Roudenský mlýn v Blatné*

Klapáčů tu nebylo zrovna málo, rovných čtrnáct včetně blatenského Scheinherrova u rybníka Pustý. Ocitnete se ve vacíkovském Siminově mlýně, u Sadílků v Roželově, v Zíbově mlýně ve Hvožďanech, ve třech, původně Kůrkovských mlýnech v Jamkách, další v Tisově a Újezdci. A to jsme již u Závišína, kde klapaly také tři: v Hutích, Alšův a tzv. Lopatárna. Pak už je to jen skok do Bezdědovic, Hodáně a Blatné. A když už jsme se dostali do města protkaného bohatou historií, kde dlouhá léta voněly růže, bylo by škoda ho tak rychle opustit. Takže kniha nás zavede i do mlýna Ježkova, Červeného, Podškolského, Jeklíku a i dvou klapáčů na Lapači, které patřily k Blatné.

*Lopatárna u Závišína*

Kniha představuje nejen mlýny, ale i vesničky, kterými potoky protékají, jejich historii a zajímavosti. Jak zde život plynul vám přiblíží množství dobových i současných fotografií, ale i barevná obrazová příloha. Autorka čerpala nejen z archivních dokumentů, ale připojila i vzpomínky pamětníků.

První představení knihy se uskuteční ve Hvožďanech 5. září od 13 hodin u příležitosti slavnosti otevření nově zrekonstruovaného špýcharu nazvané Den na špejcharu. Další bude v zasedačce Městského úřadu v Bělčicích 11. září od 18 hodin. A do třetice v Komunitním centru v Blatné 15. září v 17 hodin. Kniha bude v prodeji i blatenském knihkupectví. Poděkování patří obcím Hvožďany, Bělčice, ZD Bělčice a Svazku obcí Blatenska, kteří knihu podpořily.

# Výtvarná soutěž Příroda Blatenska 2020

Výtvarnou soutěž Příroda Blatenska každoročně připravuje Svazek obcí Blatenska ve spolupráci se Základní uměleckou školou Blatná, Městem Blatná a Centrem kultury a vzdělávání Blatná. V letošním roce se konal již 17. ročník této soutěže s názvem „Příroda mocná scénografka“. Do soutěže se pravidelně zapojuje většina mateřských a základních škol z mikroregionu Blatensko. Začátkem měsíce března proběhlo hodnocení předaných obrázků v jednotlivých kategoriích. Na čtvrtek 23. dubna 2020 bylo naplánováno v Komunitním centru aktivního života v Blatné slavnostní vyhlášení výsledků soutěže. Měly být oceněny nejlepší práce a autorům vítězných obrázků měly být předány věcné ceny. Zároveň bylo pro děti připraveno zábavné odpoledne. Až do této doby vše probíhalo standartně jako v jiných ročnících soutěže. Bohužel vše bylo nakonec jinak. Letošní ročník soutěže se výrazně lišil od předchozích ročníků. Vydaná opatření a nařízení vlády v souvislosti s nemocí COVID 19 nám všechny plány překazila. Původně naplánované slavnostní vyhlášení výsledků bylo zrušeno. Do všech škol, které se do soutěže zapojily, byla zaslána výsledková listina soutěže. Následně pak byly do škol předány diplomy, které měly žáci obdržet společně s vysvědčením.

Chtěla bych proto poděkovat všem mladým umělcům, kteří se do soutěže zapojili a vytvořili krásná díla, paní učitelkám za trpělivost a podporu při vytváření soutěžních děl. Určitě si mé poděkování zaslouží i všichni, kdo se podíleli na přípravě slavnostního vyhlášení výsledků, které bohužel nakonec nemohlo proběhnout. Zvláštní poděkování patří slečně Alexandře Kalousové, která připravila výstavu soutěžních prací. Všechny vítězné výtvarné práce si můžete prohlédnout až do konce srpna 2020 v Komunitním centru aktivního života v Blatné. Věřím, že i přes všechny komplikace, které v letošním roce nastaly, se rádi zapojíte do dalšího, již 18. ročníku soutěže Příroda Blatenska, který bude vyhlášen na podzim letošního roku.

Dana Vohryzková, předsedkyně SOB

## Níže přinášíme výsledkovou listinu 17. ročníku soutěže Příroda Blatenska.

**Kategorie mateřské školy – jednotlivci**

**1. místo**
Viktorie Tomšovicová – MŠ Šilhova Blatná

**2. místo**
David Pekárek – MŠ Sedlice
Tereza Streinzová – MŠ Sedlice

**3. místo**
Adéla Kubátová – ZUŠ Blatná

**Čestné uznání**
Viktorie Řezanková – MŠ Vrchlického Blatná
Hana Pekárková – MŠ Vrchlického Blatná

**Kategorie mateřské školy – kolektivy**

**1. místo**
MŠ Šilhova Blatná – třída Čápata

**2. místo**
MŠ Bělčice

**3. místo**
MŠ Vrchlického Blatná – třída Slůňata
MŠ Radomyšl – třída Motýlci

**Čestné uznání**
MŠ Radomyšl – třída Myšky

**Kategorie 1. a 2. třídy základní školy**

**1. místo**
Daniel Lehečka – ZUŠ Blatná

**2. místo**
Adam Kratochvíl – ZUŠ Blatná
Matyáš Bošek – ZŠ JAK Blatná

**3. místo**
Petr Pavlík – ZUŠ Březnice
Timona Chvátalová – DDM Blatná

**Čestné uznání**
Miloslav Vít – DDM Blatná

**Kategorie 3. – 5. třída základní školy**

**1. místo**
Apolena Trunečková – ZUŠ Blatná
Erika Lusceaeva – ZŠ JAK Blatná

**2. místo**
Alžběta Bolinová – ZUŠ Blatná
Tomáš Koubek – ZUŠ Blatná
Nela Šampalíková – ZUŠ Blatná

**3. místo**
Veronika Vlachová – ZŠ JAK Blatná
Adéla Čížková – ZŠ JAK Blatná
Tereza Fiřtová – ZUŠ Blatná

**Čestné uznání**
David Černý – ZŠ JAK Blatná
Barbora Rážová – ZŠ JAK Blatná
Adéla Čadová – ZUŠ Blatná

**Kategorie 6. – 7. třídy základní školy**

**1. místo**
Nela Kostěncová – ZUŠ Blatná
Vítek Sedlák – ZŠ JAK Blatná

**2. místo**
Zora Štěrbová – ZUŠ Blatná
Anhelina Chuda – ZUŠ Blatná

**3. místo**
Anna Kadlecová – ZŠ JAK Blatná
Natálie Michálková – ZŠ JAK Blatná

**Kategorie 8. – 9. třídy základní školy**

**1. místo**
Štěpánka Klímová – ZUŠ Blatná
Martina Zemanová – ZŠ JAK Blatná

**2. místo**
Eliška Vohryzková – ZŠ JAK Blatná
Jan Kovář – ZŠ JAK Blatná
Kateřina Dolejšová – ZUŠ Blatná

**3. místo**
Nela Andrlíková – ZŠ JAK Blatná
Lucie Kubová – ZŠ TGM Blatná

**Čestné uznání**
Karolína Brabcová – ZUŠ Blatná
Aneta Kuklíková – ZŠ JAK Blatná

**Zvláštní cena poroty**
Domov Petra Mačkov

# První písemné zmínky o obcích Blatenska

## Velká Turná

Vsi jménem Turná jsou v okrese Strakonice dvě. Protože leží ani ne půl druhého kilometru od sebe, byly již ve středověku odlišovány přívlastky podle své velikosti, které korespondují i se současnou situací. Ovšem zatímco Velká Turná je dnes samostatnou obcí, navíc členskou ve Svazku obcí Blatenska, Malá Turná přísluší jako místní část k obci Osek.

Krajina okolo Turných byla osídlena již před naším letopočtem, na přelomu halštatské a laténské doby, jak dokládají archeologické nálezy učiněné zde ve dvacátých letech minulého století Bedřichem Dubským.

Jak se zdá, Turnou, která se objevuje roku 1372 v přídomku drobného šlechtice Matěje, svědčícího tehdy při prodeji pole u Přešťovic jistému strakonickému měšťanovi, se rozumí nynější Malá Turná. Nasvědčuje tomu, že jako šlechtický statek je připomínána ještě roku 1482, kdy se po ní psal vladyka Oldřich. U Velké Turné naopak nemáme nic takového doloženo.

*Listina z 30.11.1305 s nejstarší písemnou zmínkou o Záboří*

Za první písemnou zmínku o Velké Turné můžeme pokládat tu, jež spadá do roku **1413**. Jde přitom o zprávu nepřímou, jelikož se týká Malé Turné, kde byl tehdy prohlášen za odúmrť po Dorotě, vdově Mačkově z Pamětic, plat ze čtyř poddanských usedlostí. Skutečnost, že v příslušném úředním zápisu se poprvé, alespoň pokud víme, objevuje přívlastek „Malá“ („in villa Male Turne“) je nepochybným důkazem toho, že současně již existovala i Velká Turná, jestliže byla potřeba obě stejnojmenné vsi takto od sebe odlišit. Společně se pak objevují ve smlouvě z 19. 10. 1530, kterou Jan z Rožmberka na Strakonicích, nejvyšší mistr českého převorství řádu johanitů, směňuje své poddané Hadravu v Malé Turné, mlynáře Jana, Duška Chlíba, Jíru Kuklíka a Vávru Chylíka ve Velké Turné, jakož i plat z usedlosti Šimka Podlešáka tamtéž a ves Litoradlice s Ctiborem Dívčickým ze Sudoměře za jeho ves Horní Poříčí. Tento majetek pak Ctiborův syn Petr Dívčický prodal někdy před rokem 1541 spolu se zbožím v Holušicích za 1 200 kop českých grošů Adamovi Řepickému ze Sudoměře na Řepici, jak svědčí zápis v obnovených deskách zemských ze 17. 1. 1545.

## Záboří

Dne 15. 7. 1979 se v Záboří konala významná církevní slavnost – požehnání zvonu „Sv. Pavel“, odlitého roku 1978 v dílně Rudolfa Manouška a věnovaného farníky k 750. výročí obce. Z toho plyne, že tehdy byla první písemná zmínka o existenci vsi kladena do roku 1228 a považována, jak bývá obvyklé, ale většinou mylné, za datum jejího založení. Stejný letopočet uvádí kupříkladu August Sedláček ve svých „Hradech“ a dodává, že ves patřila v prvopočátcích k državám kláštera benediktinek u sv. Jiří na Pražském hradě. Tyto državy ovšem, jak již bylo v našem seriálu mnohokrát zmíněno, vypočítává listinné falsum hlásící se k roku 1227. V něm figuruje ves „Zagoru“ v Bozeňsku, kterou ale sotva můžeme ztotožňovat se Zábořím, neboť etymologie obou místních jmen

*Žehnání jubilejního zvonu v Záboří dne 15. 7. 1979 (poskytl Milan Holub z Blatné)*

je rozdílná. Zatímco název Záboří je odvozen od polohy vsi za borem, to jest borovicovým lesem, případě za sídlem jménem Bor, toponymum „Zagoru“ odkazuje spíše k osadě ležící za horou a pravděpodobně jde o Zahorčice u Lnář.

Co ale odpovídá skutečnosti, je to, že Záboří patřilo v minulosti svatojiřskému klášteru. Ten byl patrně i stavebníkem místního kostela sv. Petra a Pavla a opevněného sídla (tvrze) v jeho blízkosti. Obojí je spolehlivě doloženo v listině z **30. 11. 1305**, jejímž prostřednictvím klášter stvrdil směnu některých vsí v jihozápadních Čechách, mezi nimi i Záboří s patronátem nad kostelem a tvrzí („villam Zaborsie cum jure patronatus ecclesiae ac municione ibidem“) a Vrbna („Wirben“), pro jejich značnou odlehlost a z toho vyplývající nákladnou a obtížnou správu se šlechticem Koldou za jeho zboží a práva v Lužci (nad Vltavou). Zeměpisné souvislosti i výslovná lokalizace na Bozeňsko vylučují, že by mohlo jít o nějaké jiné stejnojmenné vsi. Rok 1305 tak můžeme oprávněně pokládat za datum nejstarší známé písemné zmínky, která prokazatelně souvisí se Zábořím. Toto datum rovněž uvádí jako první konkrétní letopočet P. Jan Pavel Hille ve svém historickém úvodu k zábořské obecní kronice.

Vladimír Červenka

**Prameny a literatura:**


- Národní archiv (dále jen NA), Archivy zrušených klášterů, ŘB sv. Jiří, inv. č. 206, 219.
- NA, Desky zemské větší, inv. č. 7, fol. A 13 – 13´.
- NA, Řád maltézský – listiny, inv. č. 2442, 2486, 2504.
- Státní okresní archiv Strakonice, Místní národní výbor Záboří, inv. č. 42, sign. I/C/1, ukn 42.
- FRIEDRICH, Gustav (ed.), Druhá kniha provolací z let 1411–1448, in: Archiv český, díl XXXVI., Praha 1941, s. 862, č. 96.
- PROFOUS, Antonín – SVOBODA, Jan, Místní jména v Čechách: jejich vznik, původ, význam a změny, díl IV. – S–Ž, Praha 1957, s. 685–686.
- SEDLÁČEK, August, Hrady, zámky a tvrze království Českého, XI. díl, Praha 1897, s. 263.


# ČEKANICE

## V Čekanicích vítali prázdniny společně s čapí rodinkou

Zprávy z našich obcí

Oslavy konce školního roku a uvítání letních prázdnin se spoustou zábavy, her a soutěžení. Takový byl program akce, kterou v sobotu 27. června připravili dobrovolníci z Čekanic pro ty nejmenší, ale i odrostlejší a již školou povinné děti.

Zábavné odpoledne přilákalo na tamní hřiště přes 50 dětí. Každé dostalo u vstupu kapsičku na krk, do které za plnění úkolů střádalo papírové „Miláčky“ - originální měnu, jejíž název je odvozen od počátečních písmen tří sousedních obcí Milčice, Lažany a Čekanice. Soutěžilo se v disciplínách jako slalom mezi kužely na koloběžkách či odrážedlech, v kopání míčem na figurínu šaška nebo chytání dřevěných ryb na udici. U dalších stanovišť si mohly děti vyzkoušet upéct chlebové krucánky, vytvořit největší mýdlovou bublinu nebo prověřit svou mušku na simulátoru odpalu baseballového míče. Připraven byl také stánek se stolním hokejem, koutek pro šikovné malíře či malé „tetovací“ studio. Získané Miláčky pak děti vyměňovaly za drobné dárky, sladkosti a hračky.

„Mezi cenami byly třeba plastové pistole na vodu nebo kelímky s oblíbeným slizem. Děvčatům se asi nejvíce líbily prstýnky,“ uvedla jedna z organizátorek Eva Tomšovicová. Na závěr prosluněného a velmi teplého odpoledne se mezi dětmi strhla osvěžující vodní bitva.

Akci podle odhadu organizátorů navštívilo v jejím průběhu okolo 160 osob. „Takový zájem jsme nečekali a moc nás potěšil,“ podotkl předseda osadního výboru Marek Surý, který se spolu s manželkou staral o správný pitný režim všech účastníků. Nechybělo grilované maso a nejen těm nejmenším zachutnaly čerstvě připravované palačinky.

Na těsto šikovné hospodyňky spotřebovaly deset litrů mléka. Všichni účastníci si pochvalovali přátelskou a pohodovou atmosféru. „Už se těšíme na příští rok, kdy se dětský den uskuteční v Lažanech," dodal moderátor akce Jan Běhavý.

A perlička na závěr? Celé odpoledne shlížela na živý mumraj rodinka čápů, která si za svůj příbytek vybrala vysoký komín nedalekého bývalého lihovaru. U nás asi nejsledovanější ohrožený pták a pro Čekanické pýcha jejich obce letos na hnízdě vyvedl tři mladé opeřence.

Připravil jb, Foto: Jan Petrák

# DRAHENICKÝ MÁLKOV

## Oslavenci v osadě Drahenický Málkov

**Červen**
**Pavel Fous 75 let**
**Cibulková Věra 70 let**

**Červenec**
**Pazderník Josef 60 let**

Osadní výbor Drahenický Málkov přeje pevné zdraví a životní pohodu.

Luboš Kylián – předseda OV Dr. Málkov

## Málkovský desetiboj

Po těžkém období, které nás potkalo, se naskytla možnost, a hlavně chuť se sejít, popovídat si, zasoutěžit si a hlavně se pobavit. Každoročně se u nás v Málkově koná Málkovský desetiboj, vždy připadá na den děti, letos s ohledem na situaci se uskutečnil až 13. července. Počasí nám přálo a účast byla také úžasná. Sešlo se 22 dětí (10 mladší kategorie, 12 starší kategorie), 4 ženy a 7 mužů. Celý den probíhal v pohodě, nikomu se nic nestalo a všichni si soutěžení užili. Více detailů si můžete přečíst v článku od pana Šavrdy, který by měl vyjít v Blatenských listech. Ráda bych ještě zmínila stupně vítězů v jednotlivých kategoriích.

Děti mladší:
1. Adélka Bártová
2. Terezka Králová
3. Honzík Bárta

Děti starší:
1. Vincent Obrtel
2. Anička Obrtelová
3. Matěj Rumplík

Ženy:
1. Hana Jahodová
2. Jana Pártlová
3. Lucie Kyliánová

Muži:
1. Roman Fík
2. Luboš Kylián st.
3. Luboš Kylián ml.

V sobotu 18. července nás čeká pouťový fotbalový turnaj a večer venkovní pouťová zábava. Doufáme, že se sejdeme v hojném počtu.

Lucie Kyliánová

# HNĚVKOV

## Hněvkov – rybářské závody pro děti

Hněvkovský Osadní výbor připravil rybářské závody pro děti v předprázdninové době. Dobrovolníci den předem postavily zázemí pro návštěvníky a ještě dříve byl upraven terén kolem vody. Po rozplynutí oparu nad rybníkem, se začali v den konání sjíždět soutěžící, mladí rybáři s doprovodem. Po registraci a seznámení s pravidly se zasedlo k vodě a nahodily udice s tajnými ingrediencemi i obyčejnou kůrkou. Dospěláci byli odkázáni pryč od soutěžících, ale mohli si zachytat mimo soutěž. Do deseti hodin to jaksepatří bralo, lov byl ukončen v poledne. Soutěžícím byly úlovky zapsány na soutěžní kupon komisí, která provedla změření úlovku a nastalo sčítání. Vítěz - Luky Kostík ze Zborovic měl před druhým v pořadí, značný náskok. Druhý v pořadí se umístil Christián Matějka z Blatné. Na třetí stupínek se umístila dívka Lucie Kostohryzová, taktéž ze Zborovic. Cenu útěchy získal Leoš Nováček z Písku, máčel udičku, ale nic na háčku. Počasí se vydařilo a diváci i soutěžící užili hezké dopoledne. Odměnou pro pořadatele byla spokojenost dětí i všech příchozích.

text a foto Petr Vích

# SKALIČANY

## Dění ve Skaličanech v době před „koronakrizí"

Společenské dění se v souvislosti s výskytem tzv. nového koronaviru COVID-19 v podstatě zastavilo. Nebylo tomu tak však před vyhlášením krizových opatření, a tak se vraťme na chvilku časem zpět do doby nedávno minulé, kdy ještě spolkový život tepal čilým ruchem. Prvním zápisem společenské akce roku 2020 může být vlastně již silvestrovské setkání obyvatel a přátel obce, jež započalo obecní schůzí 31. 12. 2019 a které se značně protáhlo i na další dny nového roku, ovšem ke spokojenosti všech přítomných, neboť přátelská atmosféra panovala

a neposkytla možnost k jakýmkoliv chmurám. Setkání bylo osvěženo i historickou projekcí videí starých více než tři desetiletí, podobně jako tomu bylo i na vánočním setkání obyvatel. Nikdo v té době netušil, co nás čeká v březnu, dubnu a v dalších týdnech, a tak byly připravovány další plánované akce:

# Transsiberian čundr aneb povedená beseda

První větší besedou organizovanou místními hybateli společenského dění byla ve skaličanských obecních prostorách akce nazvaná „Trassiberian čundr“ s podtitulem „Trampoty na cestě z Petrohradu do Pekingu vlakem“ a došlo i na téma Vorkuta – Gulag, uhlí a město duchů za polárním kruhem. Přednáška s projekcí fotografií a videa v podání pánů Miroslava Chuma, Jana Wiesera a Štěpána Klučky byla velice poutavá. Čtyři desítky přítomných se zatajeným dechem naslouchali dobrodružstvím prožitým na cestě po končinách, které mnozí z nás znají jen z přírodopisných dokumentů, knih anebo z výuky na základních a středních školách, kde však mělo téma Sovětský svaz zcela jiný nádech s notnou vrstvou ideologického patosu. Přednášející pohovořili i o své cestě do města Pripjať, města duchů navždy spojeného s černobylskou jadernou havárií. Během následující besedy se přítomní zajímali o specifické cestovatelské zážitky přednášejících a další zajímavosti z jejich cest. Jeden z únorových sobotních večerů tak byl zajímavým přínosem a zpestřením místního dění.

# Výroční schůze skaličanského hasičstva trvala celý víkend

Počátek ledna je v pohledu na společenské dění ve Skaličanech vždy ve znamení výroční hasičské schůze. Letošní valná hromada se uskutečnila v pátek 10. ledna a byla veskrze slavnostní a unikátní. Poprvé se totiž uskutečnila na sále nově rekonstruovaného obecního domu, účastnili se jí vážení hosté z řad zřizovatele místní jednotky, kterým je město Blatná a to starostka Blatné paní Bc. Kateřina Malečková a místostarosta pan Pavel Ounický, dále hosté z blatenského sboru a také zástupci okrsku. Schůze měla slavnostní ráz i z toho důvodu, že proběhly volby nového vedení, přičemž všechny své posty obhájilo vedení dosavadní. Zásadním bodem programu bylo i vyhodnocení loňského výročí 120 letého trvání sboru místních chráněnců svatého Floriána, které bylo organizačně velice náročné, ale díky počasí, množství sponzorů a přispěvatelů, píli pořadatelů a dokonalé podpoře téměř všech obyvatel Skaličan a hostů z řad spřízněných sborů a zástupců OSH Strakonice, se celé oslavy velice vydařily. Stejný úspěch měla i výroční schůze, jejíž oficiální část díky nutným procedurám souvisejícími s volbami a v souladu se stanovami, se protáhla na bezmála tříhodinové jednání. Kdo však vydržel, byl po zásluze odměněn a opět zvítězilo „se zelím!“. Co to znamená? Místní myslivecký spolek totiž věnoval svým kolegům hasičům kňoura, kterého skolil jejich člen, místní občan Vilém Vítovec, za což jim patří velké poděkování. Kulináře má sbor také ve svých řadách, a tak bylo pohoštění skutečnou božskou manou. Navíc s podporou drahých poloviček členů sboru nebyla nouze ani o rozličné domácí laskominy. Spokojeni byli

*Jednání valné hromady SDH Skaličany, foto Václav Kotrba*

bezesporu i nově přijatí členové, jichž tentokrát bylo 8 a kteří rozšířili členskou základnu na 41 osob. Došlo i na několik darů věnovaných sboru. Nově přijatá zástupkyně sponzorské firmy (VS Elektro komplet) našeho soutěžního družstva Martina Srbená věnovala sboru dort, se kterým se mnozí zdatně popasovali, věrná přispěvatelka sboru Miroslava Sladká věnovala další cenné archiválie a relikty z historie obce i místního hasičstva a starosta sboru Jiří Blovský věnoval do klubovny vlastnoručně upravený záchranný hasicí přístroj, který se bude hodit zejména v krizových zdravotních situacích. Neoficiální část schůze však ten den neskončila. Nad ránem druhého dne přešla schůze se zbytkem přítomných plynule do brigády na úklid schůzovních prostor a po poledni vše pokračovalo premiérovým turnajem ve stolním fotbale dvojic. Ani další den však nebyl všemu konec a schůze vlastně pokračovala ještě v neděli, neboť bylo nutné popasovat se se zásobami rozličných pochutin. Letošní valná hromada se tudíž do dějin místního hasičského sboru zapíše patrně rekordním záznamem – trvala celý víkend!

*Speciální hasicí přístroj z dílny starosty sboru, foto Václav Cheníček*

# Turnaj dvojic ve stolním fotbálku

Druhý den po letošní výroční valné hromadě skaličanského hasičského sboru byl zčásti pojat jako sportovní den pro všechny věkové kategorie. Děti hráli šipky, mládež i ostatní ping pong a zcela všechny věkové kategorie zaujal a pohltil nově pořízený prvek obecního mobiliáře – stolní fotbal. Slovo dalo slovo a zcela operativně byl uspořádán historický první turnaj dvojic. A jak to už bývá, ve Skaličanech není od slov daleko k činům, a tak šest dvoučlenných týmů se zajímavými názvy zabojovalo systémem každý s každým v utkáních, kdy pět vstřelených gólů znamenalo vítězství v zápase. Neporažena odešla dvojice nazvaná Pivo tým (Jarin a Luky Fořtovi), druhý post bral Mech tým (Venda Cheníček a Jiří Kotál), jenž podlehl pouze vítězům, bronz uzmulo družstvo „Jídlo“ tvořené Kubou Dardou a Petrem Peroutkou, brambora zbyla na tým „Vim“ Ondry Páva a Šárky Solarové, páté místo obsadil tým „Nevim“ Standy Solara a Anežky Ježkové a startovní pole uzavřeli Jana a Luba Mazánkovi coby tým „Péťové“. Závěrečná tabulka hovořila poměrně jasně, nicméně velice zajímavě. Každý tým totiž porazil všechna družstva, která se v konečném pořadí umístila v tabulce pod ním, a se všemi týmy umístěnými v tabulce nad každým družstvem daný tým prohrál. Toto pravidlo z logiky věci neplatilo pro vítěze v případě proher a pro tým, který tabulku uzavřel v případě vítězství. Ono to v konečném účtování bylo nakonec asi i jedno, sportovní souboje totiž

*Sportovní hry ve skaličanském „obecňáku", foto Václav Cheníček*

pokračovaly i po turnaji a všichni zúčastnění si odnesli pouze a jenom dobrý pocit ze hry (některé zápasy byly skutečně velice dramatické), protože žádné ceny, kromě pochvaly se neudělovaly. Právě pochvala, dobrý pocit i dobrá nálada však byly hodnotnější než materiálno.

# Sportovní souboje Buzice vs. Skaličany pro rok 2020 zahájeny!

Již čtvrtý ročník tradičního sportovního zápolení mezi výběry buzických a skaličanských sportovních nadšenců, jehož výsledkem je zisk „Lavor Cupu", byl zahájen únorovým hokejovým soubojem nazvaným „Winter Clasik". Již v sobotu 25. 1. se odehrála tréninková část, a to na rybníce Závist. Ačkoliv letošní povětrnostní podmínky nedopřávaly tvorbu ledové plochy, na rybníce ve Skaličanech se po několik dní led (sice ne v příliš silné vrstvě), udržel, podobně jako každý rok, a tak došlo alespoň na tréninkový souboj. Ten byl zvolen jako tréninkový zejména proto, že řada tradičních účastníků, zejména z řad domácích, se nemohla z rozličných důvodů účastnit. Přesto byla na rybníce v místě mezi lesem Myť a ostrovem v Závisti ledová plocha připravena tak, jak počasí dovolilo, a borci obou vesnic si dopřáli sportovního vyžití, včetně nejmenších návštěvníků v doprovodu svých maminek. Na další přípravný tréninkový souboj došlo na ledě strakonického zimního stadionu v neděli 9. února a vše nakonec směřovalo k „ostrému souboji", který se uskutečnil v sobotu 22. 2. 2020, opět na strakonickém ledě. Skaličanští borci opět a již tradičně opanovali ledové klání v poměru 8:3. Na ledě to tentokrát, hlavně na začátku souboje trochu jiskřilo, ale díky tréninkovým kláním už byla hra o poznání hokejovější než předchozí „zahřívací" souboje, čehož důkazem bylo i několik více i méně závažných zdravotních šrámů. Po zápase následoval brífink v Hospodě u Čiláka v Buzicích, na který osazenstvo domácí útulné hospůdky přichystalo hokejovým nadšencům vynikající občerstvení. Sportovní souboje byly zahájeny s mottem «BAV SE SPORTEM» a pokud situace dovolí, budou nepochybně pokračovat v naplňování té hlavní myšlenky, že není důležité zvítězit, ale zúčastnit se. Skaličany reprezentovali: František Aleš (brankář), Bohumil Kvarda nejml., David Slezák st., Jakub Slezák, Albert Kopecký, Jiří Blovský, Tomáš Blovský, Jakub Darda, Zdeněk Voborník, Tomáš Voborník, Jiří Kotál, Jiří Suchopár a Václav Cheníček ml. Buzice reprezentovali: Zdeněk Pangrác (brankář), Daniel Málek, Lukáš Dvořák, Roman Outlý, František Outlý ml., František Outlý nejml., Zdeněk Šimůnek, Martin Samec, Václav Vrba, Pavel Rataj, Michal Petrášek, Daniel Brož.

*Účastníci hokejového klání, foto Martina Srbená*

# Myslivecká schůze

Poslední únorový den byl v obecním domě ve Skaličanech ve znamení zelené barvy. Tu ctí místní nimrodi z Mysliveckého spolku Buzice – Hrad, který sdružuje skaličanské, buzické a blatenské členy hubertova cechu. Na schůzi bylo bilancováno o předešlém období a navrhovány plány na nadcházející rok. O tom, že zdejší myslivci nejsou pouze střelci a ochránci přírody, jak si někteří z laické veřejnosti domnívají, dokázali ve své historii mnohokráte, zejména ve vztahu k brigádnické činnosti, kterou pravidelně jednak pro obce v nichž se užívaná honitba nachází a jednak pro zemědělské družstvo hospodařící na plochách honitby, za což jim náleží poděkování. A co je tedy vlastně myslivost? Vypůjčme si literu zákona, kde je „myslivostí soubor činností prováděných v přírodě ve vztahu k volně žijící zvěři jako součásti ekosystému a spolková činnost směřující k udržení a rozvíjení mysliveckých tradic a zvyků jako součásti českého národního kulturního dědictví." Každá veřejná činnost, zejména na venkově je v současné době více než důležitá, a proto je nutné si vážit funkčních tradičních venkovských spolků, které se snaží nejen udržovat tradice, ale přinášet společnosti a našemu okolí obecně, prospěch.

# Poděkování za úklid pangejtů

V roce 2019, konkrétně na státní svátek 28.10., se několik nadšenců na základě chvályhodné iniciativy Miroslavy Sladké, kterým není lhostejný vzhled našeho okolí domluvilo a vyrazilo na úklid okolí podél silnice vedoucí ze Skaličan směrem na Blatnou a na Vahlovice a sebralo množství odpadků a jiných „zajímavostí" odložených a odhozených lidmi, kteří patrně nepřemýšlí nad ničím. Akce byla předem prezentována ve vývěskách v obci jako „Akce pangejt" s pozváním: „Nejsi-li lhostejný ke svému okolí, přidej se k nám! Neváhej a sehni se pro odpadek pohozený v přírodě, u silnice, na veřejnosti!" Podtitul výzvy pak byl: „Nemusíme, ale můžeme to uklidit…" Obdobnou akci, v důsledku koronavirových opatření však bez možné účasti dalších osob, organizátorka uskutečnila i na Den Země v letošním roce. Odvoz nalezených „pokladů" byl následně zajištěn na sběrný dvůr v Blatné. Nutno dodat, že mezi námi působí mnoho dalších jednotlivců, kteří bez předchozí i následné medializace, bez sdružování, bez upozornění a pouze s čistými pohnutkami sami jdou a uklidí např. obecní les, studánku a její okolí, místní draha, prostory u kontejnerů na separovaný sběr odpadu, veřejná prostranství, okolí polních cest apod. Poděkování náleží Vám všem, kterým není lhostejno!

*Úklidová četa, foto Milan Počta*

# Tradiční akce zrušeny nebo odloženy

V důsledku koronavirového napadení republiky byl nucen Osadní výbor a Sbor dobrovolných hasičů Skaličany, jako organizační instituce v podstatě veškerého dění v obci, projednat a vyvodit závěry ve vztahu k přijatým opatřením a s politováním konstatovat, že nebylo možné zajistit plánované akce tak, aby byly zajištěny takovým způsobem, abychom dostáli veškerým hygienickým a epidemiologickým opatřením. Z tohoto důvodu se neuskutečnilo pálení čarodějnic, stavění májky, lampionový průvod k vatře ani pouťový víkend (mše svatá, sousedské posezení, taneční zábava). Některé akce budou, pokud to situace dovolí, patrně nahrazeny, jiné byly pro letošní rok zcela zrušeny. Takový je

bohužel stav, nicméně podstatným a na prvním místě čnícím by mělo být zdraví každého z nás, zdraví, které máme jen jedno. Nakonec možná i situace, která v důsledku šíření nákazy nastala, přiměla k zamyšlení mnohé, kteří se nad mnoha věcmi třeba doposud zamyslet nedokázali. Jak se říká „vše zlé je pro něco dobré“ a tak se snad někdy opět potkáme na nějaké naší akci u nás doma, ve Skaličanech, a třeba mnozí z nás i veselejší, odpočinutí, vyrovnaní, klidní a s pozitivnějším náhledem na leccos…

# Skaličanští po virovém ataku pozvolna ožili

Vzhledem k postupnému uvolňování opatření přijatých v souvislosti s výskytem koronaviru bylo rozhodnuto, že bude zlikvidována vatra připravená na neuskutečněné čarodějnice. Jelikož počasí a zejména vydatný déšť v jednom z květnových týdnů rozptýlil obavy z případného šíření ohně, osadní výbor společně s dobrovolnými hasiči operativně zaveleli a namísto zrušeného pouťového víkendu a veselice uskutečnili řízené spálení připravené hromady větví, klestu a dřeva, vše v regulích s příslušnými předpisy. Zároveň byla tato akce příležitostí ke zkoušce technického vybavení hasičské jednotky. Vše klapalo jak má a akceschopnost byla vyhodnocena za znamenitě vydařenou.

*Skaličaští hasiči zajistili spálení čarodějnic, foto Jakub Darda*

*Skaličanská hasičská parta, foto archiv obce*

# Brigády pokračují

Jakmile situace dovolila, natěšení skaličanští brigádníci vyrazili na pokračování zatím nekonečného příběhu brigád souvisejících s renovací a rekonstrukcí obecního domu. Poslední květnový víkend a následné červnové víkendy se tak nesly v duchu činností na zvelebení dalších prostor, plánovaných k využití pro hasičské vybavení. Brigády se zpočátku samozřejmě konaly za dodržení bezpečnostních a hygienických předpisů, k dispozici byly roušky, rukavice a samosebou i desinfekce (např. naše oblíbená z Jindřichova Hradce). Ve spolupráci s firmou Františka Svojšeho následně došlo k realizaci krovu a střešní krytiny na přístavbě a v dalším období bude pokračováno v činnostech tak, abychom mohli mít důstojný stánek jak pro obecní dění, tak pro svěřenou hasičskou techniku.

*Práce na střeše přístavby obecního domu, foto Václav Cheníček*

*Skaličanští brigádníci, červen 2020, foto Václav Cheníček*

# Skaličanští na hasičské soutěži v Březnici

Přes okres i přes kraj se vypravili zástupci hasičského stavu na soutěž do nedaleké Březnice o pohár tamějšího starosty. Svoji účast pojali skaličanští chráněnci svatého Floriána jako trénink, zejména vzhledem k faktu, že složení týmu bylo značně kombinované a některé posty v týmu byly pro některé závodníky premiérové. Vzhledem k epidemiologické situaci, která panovala, byla většina plánovaných hasičských soutěží v letošním roce zrušena, a tak byl závod v Březnici znamenitou příležitostí k ověření dovedností a týmové spolupráce. V hlavní kategorii „muži – sport“ mohli přítomní sledovat i extraligovou elitu např. v podání několikanásobných vítězů z Bezděkova pod Třemšínem (druhé místo za čas 14,45 s na 2B) a průběh soutěže a dosažené časy odpovídaly kvalitě šestnácti účastníků (vítězové ze Sedlčan v čase 14,44 s). Skaličanští

*Příprava před soutěžním útokem, foto Petr Peroutka*

*SDH Skaličany v Březnici, 27.6.2020, foto archiv obce*

startovali v kategorii „muži PS 12“ a s časy v obou pokusech těsně za hranicí 30 vteřin zůstali více než 10 s za svým nejlepším výkonem a obsadili tak pátou pozici, což však nepovažovali za neúspěch, neb každá absolvovaná soutěž je dobrou zkušeností do budoucna, zejména pro nové, mladé členy týmu, kteří se postupně otrkávají v tomto sportu.

# Buzické pouťové nohejbalové setkání

Pouťová neděle v Buzicích je na dvoře Hospody u Čiláka věnována nohejbalovému souboji sousedních obcí. Souboj Buzice vs. Skaličany se tentokrát odehrál, obdobně jako v loňském roce, za panujícího vedra, což však nevadilo, neboť hostitel Petr Samec zásoboval sportovce znamenitým pitným režimem a připravil i antikoronavirový bazének. Do nohejbalových soubojů, jejichž výsledek se započítává do celkové bilance souboje sousedních obcí ve sportovním víceboji o putovní Lavor Cup, nastoupila za každou obec tři družstva, i když to zpočátku vypadalo, že avizované družstvo buzických žen vůbec nenastoupí, nicméně byl operativně sestaven „MIX tým Buzice“ (Jana Beránková, Štefan Beránek Lukáš Dvořák), který do turnaje vstoupil sice později, ale nakonec v duchu hesla Veni-Vidi-Vici, turnaj ovládl s bilancí tří vítězství a dvou remíz. Vzhledem ke stejnému bodovému zisku rozhodl o prvním a druhém místě vzájemný zápas „MIXu“ s týmem „Býčci Buzice“ (Lukáš Samec, Jiří Štedronský ml., Jakub Outlý). Mladé buzické naděje, loňští vítězové, letos 4x zvítězili a pouze s letošním vítězem po lítém boji prohráli. Bronz brali Kozli Skaličany (Tomáš Voborník, Zdeněk Voborník, Jaroslav Fořt) s bilancí 2-2-1 a ziskem 6 bodů. „Brambora“ patřila Kozlíkům (Lukáš Fořt, Tomáš Fořt, Luboš Severin, Albert Kopecký), kteří jednou zvítězili, třikrát remizovali a jednou prohráli. Páté místo patřilo buzickým Býkům (Pavel Rataj, Vlasta Drastík, Dan Málek) s bilancí 1-1-3 a tabulku uzavřel tým VK Kozel (zkratka v názvu značí „Veterán Klub“ či „Velkokapacitní Kozel“, to vzhledem k věkovému rozsahu týmu) ve složení Jiří Kotál, Jiří Blovský, Jakub Darda, Václav Cheníček a na část jednoho zápasu posílený o nejstaršího účastníka turnaje Mirka Hejla. VK Kozel sice některé soupeře značně potrápil, přesto odešel ze všech soubojů, někdy velmi těsně, poražen. Každý zápas se odehrál na dva sety do deseti s případným rozdílem o dva body. Po dohrání základní části se již nadstavbové souboje nezapočítávaly do celkové tabulky, ale

*Tomáš a Zdeněk Voborník v nohejbalové akci, foto Václav Cheníček*

*Účastníci turnaje, foto Vladimír Šavrda*

měly mimořádný význam do celkové bilance Lavor Cupu. V zápasech na jediný set do 15 bodů se vzájemně střetly týmy svých obcí podle tabulky turnaje (od nejlepších po méně úspěšné). Ve všech třech zápasech byli lepší buzičtí a tak si po zásluze připsali bod do vzájemné bilance sportovních soubojů a po hokejovém klání, které tradičně ovládli skaličanští, vyrovnali stav série o Lavor Cup na 1:1. Hráčem turnaje byl vyhlášen Lukáš Dvořák, který se po velmi vlažném začátku postupně propracoval k nenadále závratnému výkonu. Hrdinou dne se pak stal Pavel Rataj, který se společně s několika buzickými parťáky na nedělní souboj statečně připravoval po celý buzický pouťový víkend. Domácí osazenstvo Hospody u Čiláka předalo všem týmům zajímavé ceny (zaujala zejména dinosauří vejce a pro Kozly, jak jinak, než tekutý Kozel) a po vyhlášení výsledků se taktovky ujala hudba pana Jančara a doladila tak nedělní sváteční atmosféru. Poděkování patří jak všem organizátorům, tak všem zúčastněným. Špatné náladě a lenosti ZMAR, sportu a kamarádství ZDAR!

Skaličanské dění v době před i po koronavirové se pokusil sepsat a vyhodnotit Václav Cheníček.

Sbor dobrovolných hasičů Skaličany,
Osadní výbor Skaličany,
skaličanské maminky a tatínkové
pořádají rozlučkovou akci s létem
a prázdninami pro děti i dospělé:

**AHOJ LÉTO**

**AHOJ PRÁZDNINY!**

**SKALIČANY – SOBOTA 29.8.2020**

louka za Bártíků, louka u Rybníčka, parket

**PROGRAM a čas akce bude upřesněn!**

Večer zahraje k poslechu, k tanci a ku všeobecnému obveselení oblíbené hudební těleso:

**K-BAND**

Přijďte se bavit! Akce se uskuteční za každého počasí!

Tradiční občerstvení zajištěno...

# Netradiční druhé pololetí

Když se rozdávalo vysvědčení za 1. pololetí a všichni jsme se těšili na spojené pololetní a jarní prázdniny, jsme nikdo netušil, jak se změní veškerý běžný život měsíc po návratu do školy. Když bylo 10. března vyhlášeno uzavření všech škol od následujícího dne, rozcházeli jsme se ze školy s tím, že se nejdéle za 14 dní sejdeme. Vše dopadlo jinak.

Postupně hasly přípravy na pravidelné akce a v nenávratnu mizely naděje, že se nakonec budou konat – lyžařský kurz pro 7. ročník, velikonoční jarmark, předzápisové akce, akademie atd. S

Školní prostory osiřely. Žáci sice nadšeně vítali prázdniny, které byly ještě skoro čtyři měsíce daleko. Dětské pokoje či jiné místnosti rodin žáků se změnily na školní třídy a děti měly povoleno, trávit dlouhé chvíle u počítačů, které se staly jejich nerozlučnými kamarády při distanční výuce. Vyučující museli rychle přejít na jiný způsob komunikace a výuky. Postupně zvládli cesty vzdálené komunikace, přešli na jiné techniky prezentování učiva a vyhodnocování jeho zvládnutí, začali využívat on-line výuku či portály s digitálními materiály.

Školní brány se do konce školního roku vlastně pro běžnou školní výukuneotevřely. Až na vysvědčení se žáci vlastně prvně a v tomto školním roce naposledy sešli ve třídách.

Vážení rodiče, moc vám děkujeme za skvěle převzatou úlohu domácích učitelů mladších žáků a za zvýšený dohled na školní práci našich starších. V této náročné době jste se obou úloh zhostili se ctí. Ke svým běžným povinnostem jste okamžitě přijali nové úkoly. Byli jste nám rovnocennými partnery, na které jsme se mohli my i vaše děti vždy spolehnout.

Velké poděkování patří i našim žákům všech věkových kategorií. Nezanedbávali jste v době „koronavirových prázdnin“ své školní povinnosti. Věřte, že na vše navážeme po zasloužených prázdninách a pomůžeme vám vše pořádně upevnit.

I naši pedagogové si zaslouží velké díky. Byli vám všem vždy k dispozici – nejen pro vlastní distanční výuku, ale v případě těžkých rodinných chvil.

I když jsme do celé situace byli všichni vhozeni z minuty na minutu, nezalekli jsme se nové situace a zvládli jsme ji společně se ctí. Věřím, že novinky, které nás doba naučila používat, zařadíme i do běžné výuky a komunikace.

Užijte si všichni za pevného zdraví zasloužené dny prázdninového a dovolenkového odpočinku. Věřme, že nadcházející nový školní rok začne, proběhne i skončí již tradičně.

Krapsová Jana, ředitelka školy

# JAK vypadal den páťáka v době uzavření školy?

**MŮJ DEN V KARANTÉNĚ**

Takhle vypadá můj den v karanténě.

Ráno se vzbudím asi v sedm. Dám si snídani a skoro celé dopoledne pracuji na škole a cvičím na flétnu a na klavír. Po obědě dodělám, co jsem nestihl dopoledne. Odpoledne odpočívám a se sestrou jdeme na zahradu. V podvečer občas chodíme s tatínkem chytat ryby nebo doma hrajeme hry. Večer se všichni sejdeme a díváme se na televizi. Potom jdu spát, abych se dobře vyspal.

Tomáš Čanda, 5.B

**Karanténa**

8:00 Začínám dělat úkoly.
9:00 Dám si snídani a odpočinu si.
10:00 Většinou mam úkoly hotové začíná zábava.
11:00 Hraju na telefonu nebo se ségrou společenské hry.
12:00 Servíruji jídlo a po obědě se sestrou sklidíme nádobí.
14:00 Volám si s kamarády nebo čtu.
15:00 Sklidím v domácnosti, zalévám kytky, vysávám, utřu prach.
16:00 Jdeme na procházku.
18:00 Máme večeři a po ní opět sklidíme nádobí.
19:00 Vykonám večerní hygienu, volám si se Zoe.
20:00 Jdu spát.

Lukáš Klásek, 5.B

**MŮJ DEN V KARANTÉNĚ**

Ráno se vzbudím v 8:00 hodin. Pak snídám většinou chleba s marmeládou. Občas pomáhám svojí sestře Lucince s úkoly do školy. Já se také učím. Také si hraji s kocourkem Mikešem a s Lucinkou. Potom následuje oběd. Po obědě si odpočinu a cvičím mažoretky. Když je hezky, jdu ven. Venku si dáme svačinu. Hrajeme i společenské hry. Občas se nudím. Dáme si večeři. Pak se buď díváme na televizi, nebo si čtu. V 21:00 hodin jdu spát.

Silvie Korousová, 5.A

**Můj den v karanténě**

Ráno vstávám okolo osmé hodiny. Když vstanu, jdu s mamkou snídat, můj taťka je už v práci a sestra na brigádě. Posnídám kakao a jdu si vyčistit zuby, potom se převleču z pyžama. Převlečená a učesaná jdu mamce pomáhat do dílny. Ale také musím dělat úkoly, takže nechám šití a jdu dělat úkoly, abych je měla hotové. Před polednem pomáhám s obědem. Naobědvám se a jdu na zahradu, tam jsem až do večera. Přijdu domu a většinou se jdu vykoupat. Po vykoupání se navečeřím a koukám na Ulici, potom na film nebo seriál podle toho, co zrovna dávají. Také si v posteli chvilku čtu a jdu spát.

Amálie Outlá, 5.B

# Distanční výuka ve druhé třídě

11. března po uzavření škol jsme se všichni museli vypořádat s nelehkou situací. Začala tzv. výuka na dálku, vymýšlení zajímavých a poutavých prezentací a pracovních listů. Ve druhé třídě je základním obsahem učiva čtení, psaní, počítání. Čtení a počítání děti zvládaly s větší nebo menší pomocí rodičů výborně, vzorně plnily zadané úkoly. Donutit některé žáčky dobrovolně si procvičovat psaní je velmi těžké.

Vzpomněla jsem si na příběh, který jsme si četli ještě ve škole při běžné výuce. Malý chlapec si o prázdninách na táboře zapisoval dojmy z pobytu do svého deníčku. Proč to nevyužít? Zadala jsem dětem dlouhodobější úkol na téma MŮJ DENÍČEK. Jejich úkolem bylo zapisovat si, co prožily, dělaly, po čem toužily atd. každý pracovní den. Před závěrečným hodnocením jsem si deníčky vybrala. Musím konstatovat, že všechny práce jsou svým způsobem dokonalé, jsou individuálně

zpracované, některé doplněné fotografiemi nebo ručně malovanými obrázky. Všechny deníčky jsem si s radostí pročetla. Vím, že pro některé to bylo trochu trápení, někteří psali deníček s radostí. Tak už to je, že každého baví něco jiného. Pro mě je to ale nádherné čtení na ukončení tohoto zvláštního školního roku.

Všem dětem a samozřejmě i rodičům děkuji za skvěle odvedenou práci, která mi udělala velikou radost. Všem přeji krásné prázdniny a více klidu v běžném životě.

Iva Tvrdá, třídní učitelka II. A

# JAK proběhl poslední školní den?

Až na některé povinnosti, které jsme museli dodržet dle mimořádných opatření, se aspoň na poslední den přiblížil školní rok normálním kolejím. Žáci si mohli vyzvednout svá závěrečná vysvědčení a chvilku si užít společné okamžiky po dlouhých měsících odloučení.

Byli jsme velmi rádi, že nám situace umožnila slavnostní rozloučení s našimi deváťáky. I když nám počasí nepřálo, a proto jsme museli nakonec ceremoniál přesunout do zapůjčených prostor blatenského zámku, za což velmi děkujeme paní baronce, všichni jsme si slavnostní předávání vysvědčení s pamětními listy či věcných odměn těm, kteří byli za celou školní docházku nejvíce úspěšní v soutěžích či jiných školních aktivitách, velmi užili. Tímto okamžikem se za všemi zavřely brány školy jako za žáky, ale velmi rádi je všechny kdykoliv uvidíme, aby se s námi podělili o své další kroky v životě.

# JAK proběhlo rozmisťovací řízení na naší škole?

Letos měli všichni vycházející žáci jen jednu možnost dělat přijímací zkoušky na střední školy. Myslím, že je to nijak nepoškodilo, ale to je věc názoru.

Naši žáci byli úspěšní, přesto se v Blatné objevily nepravdivé informace. Otázkou je, komu to dělá radost!

V letošním roce vycházelo z našich dvou devátých tříd 49 žáků. Na SOU se hlásilo 16 žáků. Tito žáci nekonají přijímací zkoušky, jsou přijímáni na základě školních výsledků. Všech 13 chlapců i 3 dívky jsou přijati.

Na středních odborných školách se rozhodlo studovat 27 žáků, z toho bylo 16 dívek a 11 chlapců. Všichni byli přijati, někteří na oba obory, které si zvolili, jedna dívka na odvolací řízení, ale to myslím není podstatné.

Na gymnázia se hlásilo 6 žáků, z toho 5 chlapců a 1 dívka. Všichni se hlásili na Gymnázium ve Strakonicích. Přijati byli všichni. Gratulujeme zvláště Janu Antošovi, který se umístil na úžasném 3. místě, a Štěpánu Flanderovi, který byl pátý. Strakonické Gymnázium tradičně přijímalo 90 žáků.

Velmi dobře si vedli i naši mladší žáci z 5. ročníku. Čtyři z nich se také rozhodli pro studium na Gymnázium ve Strakonicích, odcházejí tedy od nás, držme jim palce, nebudou to mít jednoduché!

Naši školu opustí ještě 1 žák 6. ročníku, který přechází na ZŠ v Písku se sportovním zaměřením.

Za všechny své spolupracovníky si troufám vyjádřit přesvědčení, že naši žáci jsou na další studium dobře připraveni. Všichni jim přejeme hodně úspěchů, pevné zdraví a spoustu elánu a chuti do další práce.

M. Vanduchová, výchovná poradkyně

# Projektové práce z fyziky

V rámci distanční výuky plnili žáci nejen klasické úkoly, ale zaměřili se také na prezentaci svého vzdělávání prostřednictvím projektových prací. Jeden z projektů byl realizován i v 8. ročníku ve fyzice. Zadaná témata byla: Bezpečnost při práci s elektřinou a Marie Sklodowská-Curie. Posuďte sami, jak se žáci se zadání vypořádali.

# JAK jsme si vedli v dalších soutěžích?

Je škoda, že mimořádná opatření v době pandemie uzavřela cestu všem postupujícím do krajských a vyšších soutěžních kol. Došlo ale ještě k vyhodnocení i dalších soutěží. Jejich výsledky zde předkládáme.

| **Pangea (celostátní matematická soutěž, umístění v celostátním pořadí)**<br>Matematická soutěž pro žáky základních škol a víceletých gymnázií, které baví počítání.<br>*Uvedeno pořadí tří nejlepších z každé kategorie, ostatní výsledky najdete na webu školy.* | |
|---|---|
| **kategorie 5. ročník** (10 645 účastníků z ČR) | |
| 219. místo | Čanda Tomáš (V. B) |
| 1 192. místo | Slavík Jan (V. B)<br>Vanduch Tobiáš (V. A) |
| **kategorie 6. ročník** (10 223 účastníků z ČR) | |
| 1 940. místo | Jiroušková Julie (VI. B) |
| 2 112. místo | Tůma Tadeáš (VI. B) |
| 3 168. místo | Bláha Matěj (VI. A)<br>Fejtl Matěj (VI. B) |
| **kategorie 7. ročník** (9 418 účastníků z ČR) | |
| 3 416. místo | Velvarská Tereza (VII. A) |
| 3 416. místo | Hanousek David (VII. A)<br>Uldrichová Tereza (VII. B) |
| 4 772. místo | Schwarz Tomáš (VII. A) |
| **kategorie 8. ročník** (8 737 účastníků z ČR) | |
| 149. místo | Bejčková Karolína (VIII. B) |
| 844. místo | Sitter Radek (VIII. A) |
| 1 963. místo | Koman Vojtěch (VIII. A) |
| **kategorie 9. ročník** (8 013 účastníků z ČR) | |
| **27. místo** | **Flandera Štěpán (IX. A)**<br>**- postup do finálového kola 8. října 2020** |
| 480. místo | Antoš Jan (IX. B) |
| 1 545. místo | Maroušek Jakub (IX. A) |

| **Příroda Blatenska - Příroda, mocná scénografka (výtvarná soutěž)** | |
|---|---|
| **1. místo** | **Erika Lusceaeva (IV. A)**<br>**Vítek Sedlák (VII. A)**<br>**Martina Zemanová (IX. A)** |
| 2. místo | Matyáš Bošek (II. B)<br>Eliška Vohryzková (VIII. A)<br>Jan Kovář (IX. A) |
| 3. místo | Veronika Vlachová (V. A)<br>Adéla Čížková (IV. A)<br>Anna Kadlecová (VII. A)<br>Natálie Michálková (VI. A)<br>Nela Andrlíková (IX. A) |
| čestné uznání | David Černý (V. A)<br>Barbora Rážová (V. A)<br>Aneta Kuklíková (VIII. A) |

# Elektronický zápis do 1. tříd

Přípravy na předzápisovou akci Hurá do školy zastavila nařízená mimořádná opatření, proto jsme nemohli ve škole přivítat budoucí prvňáčky s jejich rodiči.

Nakonec ani vlastní zápis nemohl proběhnout tradičním způsobem, na který se každoročně těšíme. Jako všechny aktivity, které byly školou realizovány, proběhl distančně.

Rodiče využili pro přihlášení webovou aplikaci a zapsali na naši školu celkem 37 dětí, pro čtyři z nich se nakonec rozhodli zažádat o odklad povinné školní docházky.

V příštím školním roce přivítáme prvňáčky ve dvou prvních třídách, které povedou zkušené paní učitelky Ivana Chvostová a Eva Kotšmídová, které již kontaktovali rodiče svých budoucích žáčků.

Děkujeme všem rodičům za jejich důvěru, kterou nám projevili tím, že své děti přihlásili na naši školu. Pro všechny naše pracovníky je to velká motivace. Věřte, že udělají vše proto, aby se během dlouhých devíti let změnili malí neposední prvňáčci na cílevědomé a samostatné mladé dámy a mladé pány, kteří budou dobře připraveni na individuální cestu svým vlastním životem a budou silnou oporou pro své rodiče i své nejbližší či spolehlivými kolegy na své budoucí pracovní dráze.

# JAK nám škola „omládne“?

Koronavirové uzavření školy nám prodloužilo období, po které můžeme dávat naší škole nový háv. Většinou nám k takovým akcím sloužily jen čas hlavních prázdnin.

Plánované opravy realizované nebo plánované:

- Nátěry rekonstruovaných instalačních rozvodů v suterénu
- Opravy omítek ve školní jídelně a kuchyni
- Oprava podlahy v budoucí 1. třídě
- 2. etapa rekonstrukce vodoinstalací v učebnách
- Instalace LED osvětlení v počítačové učebně
- Běžná údržba školních prostor (malování učeben, běžné opravy)

# Konec školního roku na ZŠ T. G. Masaryka Blatná

## Přijímací zkoušky

Přijímací řízení na střední školy letos proběhlo ve třech fázích. V lednu úspěšně složili talentové zkoušky tři žáci a budou pokračovat ve studiu na konzervatoři, umělecké škole a sportovním gymnáziu. V březnu byli přijati všichni žáci, kteří podali přihlášky na střední odborná učiliště. Mimořádná opatření, vyhlášená v souvislosti s šířením onemocnění COVID-19, se dotkla přijímacích zkoušek na maturitní obory. Letos se konaly až v červnu a uchazeči měli pouze jeden pokus se zvýšenou časovou dotací. Od 11. 5. probíhala v naší škole intenzivní příprava žáků na zkoušky z českého jazyka, matematiky a angličtiny. Potěšilo nás, že všichni byli přijati již v prvním kole na školu, kterou preferovali. Z 5. ročníku bylo přijato všech šest žáků na osmileté gymnázium ve Strakonicích. Všem, kteří naši školu opouští, přejeme, aby se jim na zvolených školách dařilo.

Mgr. Blanka Posavádová, výchovná poradkyně

# Zakončení školního roku

Letošní školní rok byl pro všechny velmi netradiční – obzvlášť jeho druhé pololetí, a to jak pro žáky a učitele, tak i pro rodiče. Museli jsme všichni vstoupit do neznámých vod, ale věřím, že jsme úskalí distanční výuky zvládli bez ztráty kytičky. Přesto všechno jsme i letošní netradiční školní rok nakonec zakončili tradičně. Vzhledem k uvolňování opatření vlády si mohli pro vysvědčení přijít všichni žáci a o slavnostní vyvedení ze školy a předání vysvědčení na zámku nepřišli ani deváťáci. Počasí nám nedovolilo uskutečnit předávání na nádvoří blatenského zámku, přesunuli jsme se tedy do předsálí freskového sálu. Absolventi školy obdrželi svá vysvědčení z rukou třídní učitelky, ředitelkou školy byli ošerpováni a starostka města se s nimi rozloučila květinou. Někteří žáci získali za skvělý prospěch a školní výsledky dokonce knižní odměnu. Deváťáci si odnesli také své absolventské práce, na jejichž obhajoby, vzhledem k nutným opatřením, nedošlo.

Školu tedy opouští 26 absolventů, kteří byli všichni úspěšní při přijímacím řízení na střední školy. Moc gratulujeme a přejeme hodně úspěchů v dalším studiu! Pomyslnou štafetu převezmou naši budoucí prvňáčci. 1. září jich do prvních tříd dorazí celkem 52. Moc se na vás těšíme! Je nám líto, že jsme se nemohli setkat už na pohádkovém

zápise, nebo na červnovém setkání. Určitě si vše vynahradíme v novém školním roce.

Děkuji touto cestou všem, kteří s námi letošní školní rok zvládli. Dětem i rodičům za spolupráci při domácí výuce, plnění úkolů na dálku a online vzdělávání. Pedagogům za trpělivou práci a rychlé přizpůsobení se novým situacím, které nám opatření vlády ČR přinesla. Bez vzájemné spolupráce by domácí vzdělávání vůbec nemohlo probíhat.

Všem přejeme klidné léto, odpočiňte si a načerpejte nové síly. V září se s vámi se všemi těšíme na viděnou!

Mgr. Zdenka Dvořáková a Mgr. Dana Houzarová, vedení školy

# Žákovský parlament

Žákovský parlament naší školy je součástí sítě škol s názvem Škola pro demokracii. Více informací o tomto projektu najdete na nových webových stránkách organizace CEDU (cedu.cz). Snažíme se učit děti přijímat odpovědnost za své chování, probouzet zájem nejen o sebe, ale také o okolí. Je to způsob, jak věci kolem sebe měnit k lepšímu, jak jít svým přátelům příkladem. Žákovský parlament se schází každý týden ve čtvrtek v 7:00. Funguje už více než 10 let a má za sebou řadu úspěchů v nejrůznějších soutěžích (Gratias Tibi, Via Bona, prezentace projektů na půdě Senátu ČR). Jsme konzultačním centrem pro žákovské parlamenty v Jihočeském kraji.

Naším největším úspěchem ale je, že jsme navázali spolupráci s různými institucemi, které nás inspirují k dalším projektům – je to například Domov pro seniory v Blatné nebo pražská Nadace Via. Nadace Via pro nás v lednu uspořádala workshop zaměřený na plánování a organizaci charitativních projektů. Doufáme, že tyto nové zkušenosti využijeme v budoucnosti při přípravě vlastních akcí.

Pravidelně se scházíme s ostatními školami, které mají žákovský parlament. Naposledy jsme se v únoru zúčastnili Konference žákovských parlamentů v Březnici. Konference je úžasnou příležitostí, jak prezentovat vlastní projekty a sdílet zkušenosti. Jednou za rok se také vydáváme na prožitkový kurz, abychom se za celoroční práci odměnili a měli šanci se lépe poznat. Ten letošní jsme bohužel museli zrušit, ale doufáme, že na naše oblíbené místo U Mloka se co nevidět zase podíváme.

V tomto pololetí jsme byli nuceni odvolat akce, které jsme už od září plánovali. Doufáme, že týdny příprav zúročíme v příštím školním roce a podaří se nám dohnat to, co jsme měli připravené. Od září jsme totiž plánovali tradiční Maratón, který byl letos zaměřený na psy, jejich využití např. při canisterapii. Čas, po který jsme se nemohli scházet, jsme každý využili po svém. Já doufám, že dobře. Žákovský parlament se jako kolektiv sešel na několika online schůzkách, při kterých mohli parlamenťáci sdílet zážitky z distanční výuky. A rozlučka? Ta proběhla také. Sice jsme si museli nejdříve počkat na zrušení všech omezení, ale dočkali jsme se. Děkujeme tímto loňským deváťákům – Adamovi, Vojtovi a Pavlovi, že to nevzdali a rozlučku připravili. Myslím, že jsme se všichni výborně bavili.

Mgr. Ludmila Růžičková, koordinátorka ŽP

# Patronát nad prvňáčky

Vzpomínám na 1. září, kdy se po prázdninách hrnuly davy dětí do školy a usedaly do školních lavic. Nechyběli mezi nimi ani naši prvňáčci. Dětem ze Sluníčkové a Duhové třídy nastala nová etapa života, kterou je v prvních krůčcích začala provázet paní učitelka Pavla Fousová a Lenka Peršínová. Nebyly to ale jen ony, které je zasvěcovaly do školních tajů. Funkce jejich průvodců se tradičně zhostili naši deváťáci v čele s paní učitelkou Ivanu Matějovicovou. Všichni jsme se těšili ze společně strávených chvil – návštěvy o přestávkách, pasování prvňáčků, výlov rybníka, vánoční besídka, předávání vysvědčení, maškarní karneval. Koronavirová situace nám však překazila chvíle nejočekávanější – nacvičování na akademii a spaní ve škole. I přesto jsme se ale v závěru roku stihli rozloučit. Prvňáčci dokázali i v této nelehké době vše, co každý školák v 1. třídě zvládnout má. Jejich rodiče se ze dne na den stali učiteli, zároveň museli zajistit chod domácnosti a děti musely školní práci plnit v domácím prostředí. Patří všem velký DÍK za trpělivost a odvedenou práci.

Chtěli bychom našim deváťákům velmi poděkovat za jejich kamarádství a zároveň jim popřát do dalších studijních let hodně úspěchů, ať jim září slunce na každém kroku a proplouvají životem bez velkých bouří.

Mgr. Pavla Fousová, Mgr. Lenka Peršínová a žáci 1. A a 1. B

# Rok se s rokem sešel a pravý čas k odchodu a loučení nadešel

„Průměrný učitel vypráví, dobrý učitel vysvětluje, výborný učitel ukazuje a nejlepší učitel inspiruje.“
W. A. WARD

… doufáme, že naše vyprávění, vysvětlování, ukázky i inspirace Vám v životě pomohou a že na svoji školku nikdy nezapomenete.

Krásná školní léta a mnoho úspěchů v životě přeje
Vaše Mateřská škola Blatná, Vrchlického

V době, kdy je třeba plánovat akce typu večerní zábavy o bělčické pouti, se nedalo nic plánovat, neboť omezení a zákazy byly velmi přísné. Když už došlo k jistým uvolněním, ale ne těm hygienickým, už se jen velmi těžko dává vše dohromady. Letos se tedy tradiční pouťová akce nekonala. Myslím, že to všichni přežijí a třeba se o to víc budeme těšit na příští rok. Přesto se povedlo menší akce zorganizovat.

V sobotu 27.6. se uskutečnily tradiční skokové závody v areálu Jezdecké spolku v Podruhlí. Děkuji organizátorům za povedené půldne, které se vyvedlo i co se počasí týče a návštěvníci se měli nač koukat. Článek k této akci si můžete přečíst na jiném místě tohoto zpravodaje.

V neděli 28.6. se od rána uskutečnil závod o nejlepšího sekáče Bělčic. Po prezentaci se počet aktivních účastníků dostal na patnáct. Dvě dámy a třináct mužů. Políčka o rozměrech 2x5 m byla nachystána a od osmé hodiny ranní se šlo kosit. Protože nás navštívili členové Spolku sekáčů a kosců ČR v čele s p. Miroslavem Šobrem, kteří se účastní státních i mezistátních závodů v kosení, bylo o vítězích předem rozhodnuto. Ale nešlo o to, kdo vyhraje. Především šlo o zábavu a pánové „kosci" nám předvedli spoustu zajímavých ukázek, týkajících se kosení trávy, jako např. naklepání kosy, sečení s velkou 130 cm dlouhou kosou, styl a pohyb při sekání a jiné zajímavosti. Vše bylo velmi poučné. Při loučení jsem se s pány domluvil, že je na příští kosení (bude-li) opět pozveme. Děkuji všem, kteří se podíleli na organizaci a průběhu celé akce. Junákům za odbornou porotu a obsluhu výčepu. Věrce, Jitce a Janě za přípravu, moderování a předání cen, zaměstnancům Měú Bělčice za přípravu a úklid. A děkuji především aktivním účastníkům za jejich odvahu ukázat své umění a zároveň zvu všechny zájemce, aby se také v následujícím ročníku zúčastnili. Je to opravdu velmi příjemně strávené dopoledne.

## Bělčicko

V letních měsících se na venkově vždy vše točilo okolo žní. Nejinak je tomu i letos. Samozřejmě se v dnešní době nepodílí na sklizni obilí takový počet lidí jako v (ne tak vzdálené) minulosti, ale stejně jako v minulosti i dnes je to jasný ukazatel vrcholícího léta. Po žních se rok vždy neobyčejně rychle překlápí k podzimu. Letošek je velmi zvláštní rok. Přinesl spoustu útrap. V souvislosti s pandemií Covid-19 se toho už řeklo a napsalo spoustu. Nikdo dnes neví, co se bude odehrávat v blízké budoucnosti. Jasné je, že dopad pandemie nás asi ještě čeká a nezbývá než si přát, aby nebyl příliš tvrdý. Jsem rád, se nám tady u nás Covid-19 neprokázal a nikdo prozatím neměl žádnou újmu. Věřím, že to tak bude i nadále.

V neděli se také odehrál v bělčickém kostele sv. Petra a Pavla unikátní koncert klasické hudby pánů Petra Hostinského (varhany) a Pavla Herzoga (trubka). Muzikanti spustili hodinový koncert ve 14:30 a všem přítomným se výkon obou hodně líbil. Akustika v kostele dodala tu správnou atmosféru a požitek náležitě umocnila. Věřím, že pánové u nás nebyli naposledy a zavítají k nám s novým programem, který prý připravují. Budeme se těšit.

Závěrem bych chtěl nám všem pořád, aby pandemie již ustoupila do takové míry, která nás přestane omezovat v soukromém i profesním životě. Dětem přeji super prázdniny a aby mohly hned po prázdninách už normálně chodit do školy, jak byly zvyklé. Těm, kdo nebyl zatím na dovolené, přeji příjemný odpočinek v tuzemsku či zahraničí a ti, kteří mají dovolenou již za sebou, aby odpočatí s chutí mohli chodit do práce.

Pavel Vejšický, starosta

# Vítání nových občánků v Bělčicích

V sobotu 13.června v obřadní síni bělčické radnice proběhlo vítání občánků nejen z naší obce, ale i z obce Uzeničky. Obřadu se z důvodu nákazové situace zúčastnili pouze rodiče s dětmi. Dětí bylo málo, neboť někteří rodiče slavnostní obřad odložili. Spolu s nimi doufáme, že nákazová situace na podzim bude příznivější.

Vítané děti:

- Sofie Hlaváčová z Bělčic
- Ella Chodorová z Bělčic
- Tomáš Melichar ze Závišína
- Jana Holmanová z Uzeniček

Ještě jednou přejeme všem dětičkám a jejich rodinám do dalšího života hodně štěstí, zdraví a hodně krásných, společně strávených chvil. Všem, kteří se podíleli na přípravě a samotném obřadu vítání moc děkujeme.

Hana Bobková, matrikářka

# Zprávičky z bělčické školičky

Škola jsme sice malá, ale děti máme šikovné. I letošní školní rok stihli naši žáci posbírat řadu pěkných umístění v olympiádách a soutěžích. Na podzimních atletických závodech v Blatné vybojovala Rozálie Kubíková ze 7. třídy ve skoku do výšky 3. místo. Sérii vědomostních soutěží jsme zahájili účastí na okresním kole Fyzikální olympiády, kde naši soutěžící získali první medailová umístění. V kategorii 9. tříd obsadil 1. místo Tomáš Ježek, který výrazně bodově unikl svým soupeřům a zajistil si postup do krajského kola. Jeho spolužák Vojtěch Urban získal 2. místo a Adam Španihel figuroval ve výsledkové listině na 5.- 6. místě. Ani jejich mladší spolužáci se nenechali zahanbit. Kristýna Kumpová z 8. třídy přivezla diplom za 3. místo. Úspěšnými řešiteli se stali také její spolužáci Adriana Tintěrová (5. místo) a Vilém Viktora (7. místo). Následovala klání v cizích jazycích. V Konverzační soutěži v anglickém jazyce obsadil Filip Sadílek z 9. třídy 3. místo a Simona Lišková ze 7. třídy skončila ve své kategorii na 6. místě. V Konverzační soutěži v německém jazyce

se Tomáš Ježek z 9. třídy podělil se svými soupeři o 4. - 8. místo. Pochválit musíme také Filipa Jelínka ze 7. třídy za 5. místo v okresním kole Zeměpisné olympiády. Na začátku března jsme ještě stihli poměřit své znalosti v okresním kole Chemické olympiády. Oba naši soutěžící z 9. třídy se stali úspěšnými řešiteli, a navíc potěšili hezkým umístěním – Tomáš Ježek 3. místem a Vojtěch Urban 6. místem.

Všem soutěžícím ještě jednou blahopřejeme a děkujeme za skvělou reprezentaci školy!

Děkujeme i všem našim žákům, kteří poctivě pracovali po celý školní rok. Poděkování patří také rodičům za podporu školy a v letošním školním roce též za vzornou spolupráci v průběhu distanční výuky. Děkujeme a přejeme příjemné prázdniny. V září se budeme těšit na shledanou!

## Prázdniny

Prázdniny se k nám už blíží,
panika se s nimi šíří.
Jak my si je užijeme,
když jet k moři nemůžeme?

Užijeme si slasti
v naší krásné vlasti.
Vodu – tu já miluji,
potápění zbožňuji.

*M. Schořovský, 6. třída*

# Jezdecké závody Bělčice – Podruhlí 2020

Také my jsme do posledních chvílí nevěděli, zda se bude moci uskutečnit letošní ročník jezdeckých závodů, pořádaných Jezdeckým spolkem Bělčice ve spolupráci s Městem Bělčice. Závody se nakonec uskutečnily v plánovaném termínu 27.6.2020. Na programu byly tradiční soutěže: parkurové dvoufázové skákání, terénní parkur a ukázka voltižního ježdění členů našeho voltižního kroužku. Voltižovalo se na třech koních různých velikostí a cvičencům bylo od čtyř do patnácti let.

Během dne se představili jezdci z deseti sportovních oddílů při zhruba padesáti startech. Počasí přálo, občerstvení bylo kvalitní především díky masným výrobkům zdejšího ZD. Díky patří našim dlouholetým sponzorům, kteří nás podpořili v dnešní nelehké situaci. Také velké množství diváků přispělo k výborné atmosféře jezdeckého zápolení.

Na závěr mi dovolte pozvání na podzimní jezdecké závody, které se mají uskutečnit 26.září 2020.

Zbyněk Novotný, JS Bělčice

# RYBÁŘI BĚLČICE

Dne 20. června se uskutečnily již tradiční rybářské závody v Bělčicích na rybníku Polívka. V letošním roce probíhal již 14. ročník. Účast byla hojná, a to i přes nepříznivé počasí. Od rána pršelo. Bohužel vydrželo po celý den. Ale věrné rybáře to neodradilo a vydrželi až do pozdních večerních hodin. Bylo vidět, že rybáři se vody nebojí, a i přes nepřízeň počasí považuji tyto závody za vydařené.
Každý si v šest hodin ráno vylosoval své číslo se stanovištěm chytání, kde strávil první část závodu až do devíti hodin. Po pauze na občerstvení se soutěžící přesunuli na své druhé stanoviště, a to jak děti, tak i dospělí. Každý popadl svou židličku, prut, návnady, a letos především pláštěnku a stěhoval se stylem „škatulata hejbejte se".

Konec závodů nám ohlásilo poledne. Poté proběhlo vyhlášení vítězů a rozdání medailí.

V dětské kategorii ze šestnácti soutěžících uspěli tito rybáři:

1. místo – Tomáš Kuklík s 52 cm
2. místo – Václav Hudeček s 45 cm
3. místo – Zdeněk Hlaváček s 36 cm

V dospělé kategorii se umístili:

1. místo – Tomáš Šíma s 281 cm
2. místo – Pavel Sadílek s 198 cm
3. místo – Pavel Kraus s 168 cm

Velké poděkování patří Městu Bělčice za zapůjčení stanu, pípy a pivních setů. Druhý den při úklidu rybářského vybavení se ukázalo, jak má kdo silný vůz a šikovné ruce za volantem. Nejeden rybář na rozbahněné louce se svým vozem zapadl. Od čeho jsou kamarádi, aby pomohli zatlačit a vytáhnout.

Rybářských úlovků nebylo mnoho, i rybám ve vodě bylo chladno. Na příští závody máme objednané lepší počasí, přijďte se osobně přesvědčit. Jste všichni srdečně zváni.

PETRŮV ZDAR

# Výzva pro občany Města Bělčice

**Žádám převážně místní pejskaře, aby si při procházkách a venčení svého čtyřnohého miláčka nosili sáčky na psí exkrementy.** Není nic příjemného do něčeho takového šlápnout, nedej bože po něčem takovém uklouznout. Toto převážně platí pro majitelé menších ras psů, neboť si majitelé myslí, že jejich malé hovínko není vidět. Ale je tam. Je na chodníku, v parku, u školy, u obchodů atd.... .

My osobně máme doma německého ovčáka a věřte mi, že do jeho exkrementu byste nechtěl nikdo šlápnout. Stalo se mi osobně, v době coronavirové pandemie, kdy byly zakázané návštěvy a různá cestování, že v naší Újezdecké ulici a části náměstí se ve večerních hodinách procházeli neznámí občané, kteří zde normálně nebydlí a venčili své malé pejsky. Kdekoliv. Každý obrubník musí označkovat, parčík u sochy sv.Barbory a jeho přilehlé části.

Mějte prosím na paměti, že každý chce mít u svého domu uklizeno. Věřím, že se situace v Bělčicích vylepší k lepšímu tím, že každý začne u sebe. Moc Vám za to děkuji a nejen já, ale i maminky s malými dětmi.

Věra Mašková Vaňáčová

Březí

# Naši jubilanti

Všem oslavencům, kteří oslavili či teprve oslaví v průběhu května, června, července a srpna svá životní jubilea, přejeme do dalších let pevné zdraví, mnoho životního elánu, spokojenosti a pohody.

| | |
|---|---|
| Malý Vladimír | 76 let |
| Citterbart Pavel | 63 let |
| Fousová Jaroslava | 76 let |
| Sloupová Jaroslava | 80 let |
| Machovcová Jaroslava | 83 let |
| Válal Zdeněk | 82 let |
| Jeníček Karel | 62 let |
| Sloup Vlastimil | 60 let |

Doubravice

# Krátce o dění v Doubravici

## Sázení květin kolem pomníku padlých

V pátek 12.6.2020 v podvečer se sešly místní hasičky a společnými silami zkulturnily pomník padlých, který se nachází uprostřed návsi. Vyplely prostor kolem pomníku a nasázely nové květiny.

# Pasování předškoláků v MŠ Doubravice

MŠ Doubravice uskutečnila 23.6.2020 na školní zahradě pasování předškoláků. Na úvod zahrálo divadlo Totem své představení „Badatelské pohádky", následovalo vystoupení dětí, které vyvrcholilo operetkou „Červená Karkulka". Na úplný závěr došlo k pasování budoucích prvňáčků, které bylo velmi emotivní. Slzičky se objevily nejen na tvářích paní učitelek, rodičů, ale i samotných dětí.

Text a foto: Marcel Bečvář a Jana Kopalová

## Den dětí

Poslední květnová sobota patřila v Hajanech dětem. V odpoledních hodinách pro ně byly připraveny za hospodou různé soutěže a skákací hrad. Jelikož, kvůli nařízení vlády, se neuskutečnily některé kulturní akce, děti si je vynahradily v soutěžích. Na začátku si každý upletl pomlázku a na jednotlivých stanovištích za splnění úkolu získal barevnou stuhu. Na konci každé dítě obdrželo malý dárek. Nechybělo malování vajíček, slalom s vejcem na lžíci ani typické velikonoční rachtání. Došlo i na pálení čarodějnice a opékání vuřtů. Pro všechny byla připravena zmrzlina a spousta dobrot, které upekly šikovné maminky. Děti byly nadšené, že se po dlouhé době vidí a odpoledne si užily. Velký dík patří všem, kteří se na přípravě akce podíleli.

Hana Gregorová, knihovnice

## Výlet na Šumavu

Na konci školního roku připravilo SDH Hajany pro mladé hasiče víkendový pobyt na Zlaté Studně. Odjíždělo se už v pátek odpoledne od Hajanské hospody. Cesta i s občerstvovací přestávkou rychle uběhla, a tak se děti natěšené na dobrodružství hned po příjezdu na chatu pustily do průzkumu okolí. Největším hitem se stal nedaleký potok, a ačkoliv byla voda studená, našli se i odvážlivci, kteří smočili nejenom nohy. Večer si děti zahrály fotbal, grilovalo se a povídalo dlouho do noci.

Sobotní dopoledne bylo věnované sportu. Děti po snídani absolvovaly ranní rozcvičku, osvěžení v potoce, potrénovaly střelbu ze

vzduchovky a zahrály si míčové hry. K obědu nám přivezli rodiče jednoho z dětí výtečný guláš a pak jsme se všichni společně vydali na výlet. Cílem cesty byla rozhledna na skokanském můstku v Zadově. Protože jsme dětem neřekli, kudy se půjde, musely pomocí různých nápověd a také buzoly, vždy na křižovatkách zjistit směr další cesty. V Zadově jsme se občerstvili, pokochali se pohledem na krásy Šumavy a vydali se zpět na chatu. Po večeři byla pro děti připravená stezka odvahy.

V neděli po snídani a rozcvičce jsme se sbalili a vyrazili už auty na Rechle, kde jsme se vykoupali v řece Vydře. Po obědě na Modravě jsme zamířili k Srní do vlčího výběhu. Měli jsme štěstí, z vyhlídky byla vidět celá smečka při odpoledním odpočinku. Kolem čtvrté hodiny jsme se rozjeli k domovu.

Počasí nám celý víkend přálo. Děti i dospělí si pobyt v přírodě užili a věřím, že v budoucnu zase něco podnikneme.

vedoucí mladých hasičů Hana Gregorová

## Místní tradice

V květnu jsme byli nuceni zrušit některé plánované akce, a to především pouťovou oslavu v naší obci spojenou se zaléváním máje. Proto si tuto společenskou akci připomeneme alespoň několika fotografiemi, jejichž autorem je pan Václav Machovec, který v předloňském roce sestavil knihu s dobovými fotografiemi pod názvem „Hornosín ve starých fotografiích“. Zde jsou zaznamenány události téměř za jedno století. Obec ji nechala vydat u příležitosti srazu rodáků. Po jejím zhlédnutí společně s obyvateli a rodáky musím říci, že zde máme vynikajícího fotografa, který se ze srdce věnuje své zálibě a ze starých rodinných fotografií dokázal utvořit nádhernou a přehlednou knihu s popisky.

# Poděkování

Jménem všech zastupitelů obce bych ráda poděkovala našim spoluobčanům a mládeži za pomoc při vyklízení obecních lesů a s tím i spojeným vysazováním mladých stromků a vyžínání. Na jaře v letošním roce se podařilo vysadit 2500 smrků, 2000 buků, 150 borovic a 150 olší. V současné době doufáme, že nebude příliš velké sucho a jejich růstu se bude i nadále dařit. Již suché a napadené stromy kůrovcem, jsou pravidelně vytěžené, obec je tak prodává zájemcům o palivové dřevo. Jeho množství je zapotřebí nahlásit u starosty obce pana Františka Vrbského. Při jeho rozvozu pomáhají zdejší dobrovolní hasiči a obyvatelé.

# Třídění odpadu

Nadále je zde kladen důraz na údržbu zeleně a pořádku. Na návsi jsou přistavené kontejnery na tříděný odpad. Jedná se o kontejner na sklo, plasty, papíry a drobnou elektrotechniku. Dle ročního období, jsou připraveny kontejnery na travnaté porosty a také specielně na větve stromů. Všechny jsou označené, pro zvýšený a dobrý přehled obyvatelů. Zhruba dvakrát ročně se uskuteční sběr nebezpečného odpadu. Oznámení na jeho uskutečnění bývá zveřejněno úřední vývěsní tabuli, na internetových stránkách obce a také současně vyhlášením v místním rozhlase. Odpadové kontejnery na komunální odpad umístěné za budovou dílny jsou tématem k nekonečnému projednávání a řešení na schůzích zastupitelů obce. Bohužel zde bylo spatřeno již nemálo cizích vozidel. Lidé o tomto sběrném místě vědí a odváží sem svůj odpad, bohužel někdy se divíme, čím jsou zaplněné. Jsme tedy nuceni tento prostor zabezpečit kamerovým systémem a předcházet tak zneužívání tohoto místa.

# Plán akcí

11. července pořádá SDH a Obec Hornosín slavnostní akt k výročí 125 let od založení SDH v naší obci. K tanci a poslechu zahraje hudební skupina „Kudrnáči."

Třetí prázdninový víkend 17.7. – 19.7. po vzájemné domluvě rodičů uspořádáme tradiční stanový tábor společně s dětmi opět na louce za kulturním domem. Tentokrát by se uskutečnil od pátku do neděle, abychom si to všichni užili. Nebude samozřejmě chybět oblíbená stezka odvahy spojená s příslovím „Kdo se bojí, nesmí do lesa", kterou naplánuje jakožto v loňském roce Jiří Pobuda. Současně bychom chtěli také uskutečnit společný výlet na kolech po okolí, což naše děti zajisté ocení. K dispozici bude i venkovní pingpongový stůl, který v loňském roce zakoupila naše obec k venkovním pohybovým aktivitám pro občany.

Rozloučení s prázdninami proběhne koncem srpna. Termín ještě upřesníme, abychom se společně s dětmi mohli sejít v co největším počtu. Skákací hrad soutěže a odměny budou pro děti připraveny. Odpoledne bude zakončeno opékáním.

# UPOZORNĚNÍ PRO MOTORISTY

Chceme touto cestou upozornit všechny řidiče, kteří projíždí naší poklidnou obcí, aby brali na zřetel, že jsou zde úzké cesty, méně přehledná místa, zatáčky a na návsi několik propojených cest. Místní občané jsou zvyklí v určitých místech dokonce i zastavit. Je zapotřebí, aby se zde jelo s co největší opatrností. Také se uprostřed návsi shromažďují děti. Velmi často je rychlost nepřiměřená již na okraji obce.

# Mladší přípravka na Viktorii Žižkov

Za rodiče fotbalistů mladší přípravky TJ Sokol Bělčice bych chtěla touto cestou poděkovat panu Milanu Richterovi, který se zasloužil o to, že naši nejmladší sportovci vyváděli hráče fotbalového klubu Viktoria Žižkov v utkání proti hráčům Dukly Praha, který se uskutečnil 7. března na žižkovském sportovním fotbalovém hřišti, a to současně i v přímém televizním přenosu. V dresech pražské Dukly si kluci také zahráli s mladými hráči Žižkova. Pro kluky a pro nás to byl skvělý a neobyčejný zážitek. Poděkování si také zaslouží vedení TJ Sokol, které poskytlo finanční podporu na dopravu a občerstvení pro všechny zúčastněné. V neposlední řadě nemohu opomenout trenéra starší přípravky Martina Ráže, který nahradil našeho trenéra Martina Kočovského. Ten

se bohužel nemohl účastnit, a tak dal Martin Ráž dohromady veškeré potřebné organizační plány, jenž musel dodržet dle instrukcí zástupců Viktorie a tím i spojené přípravy dětí před samotným vstupem na hřiště s hráči. Naším fotografem byl pan Petr Hroník, který měl také možnost vstoupit do divákům nepřístupných míst. Poskytl nám tak fotografie z průběhu celého dopoledne, což je skvělé. Oběma též děkujeme. Bylo to super!

Jana Čtveráková

# Zlatá svatba

Den 6.6.1970 se stal významným dnem pro dva mladé lidi. Slečna Alena Boudová si v obřadní síni v Blatné vzala za manžela pana Josefa Červenku. Tuto událost si letos Červenkovi po padesáti letech manželství v kruhu rodinném připomněli. Do dalších let Vám přejeme hodně zdraví a štěstí.

# V Chlumu se tentokrát podíváme do historie a to do roku 1898

**Protokol**

Sepsaný dne 1. Září 1898 u c. k. okres. Hejtmanství v Blatné.

**Předmětem**

jest výslech bratří Jana a Václava Vaňáče ohledně obžaloby učitela Havláta naně vznesené, že syna jeho při pračce stloukli.

**Obvinění udávají:**

Doznáváme, že jsme jdouce z Blatné z kostela domů natloukli spolužákovi Havlátovi v lese mezi Blatnou a Chlumem a to proto, poněvadž na nás žaloval. Dodáváme, že Havlát se pral taky. Bylo nás ostatně více školáků z Chluma a na druhé straně také více z Kocelovic. Z Chluma byli přítomni Marie Spilková, Karolína Zelenková, Růžena Vaňáčová a Marie

Kropáčková. Dále František Potůček, Frant. Koblih, Václav Bouda, František Jančar a Alois Thorovský. Tito ve směs dokážou, že mi jsme udělali začátek a to z důvodu neuvedeného.

**Václav Vaňáč**

**Jan Vaňáč**

**Václav Vaňáč, otec dětí přítomných udává**

Když mi sděleno bylo, že prý moji chlapci Havláta bili, potrestal jsem je ovšem v nepřítomnosti pana Havláta. Starostovi obce Chluma jest však známo, že potrestáni byli, jakož vůbec ví, že hochy vždy trestám, když něco provedou. Co se týká náhrady škody nemohu ničeho platiti a moje majetkové poměry jsou takové, že bych žádaný obnos nesehnal. Co se potrestání hochů týče, musím dodati, že v přítomnosti starosty potrestáni budou.

Václav Vaňáč

Zapisovatel: Oulehle

**Všem pánům starostům obcí!**

Bylo pozorováno, že majitelé lesů zdejšího okresu v četných případech o své újmě lesy kácejí a pozemků takto získaných k polním hospodářství používají.

Ježto takové jednání, opomene-li se při tom za žádati o zdejší povolení, tvoří skutkový podklad přestupku §2. Lesního zákona, vyzývám pana starostu, aby případy jím zpozorované Ihned sem oznámil.

**V Blatné, dne 16.listopadu 1898**

**C. k. okresní hejtman**

Miluše Kordulová

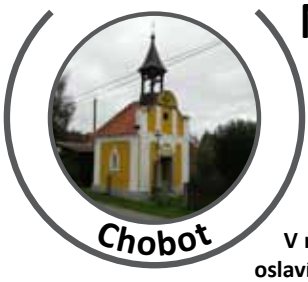


# Naši jubilanti

**V měsíci dubnu, květnu, červnu a červenci oslavili své životní jubileum:** Kozáková Eva, Koníček František, Miklas Jan, Sloupová Květa, Němcová Zdeňka a Kadlecová Olga

**V měsíci srpnu a září své životní jubileum oslaví:**

Miklasová Marie, Němec Jaroslav a Vaňková Marie

Zastupitelstvo obce přeje výše uvedeným jubilantům všechno nejlepší, pevné zdraví a pohodu.

Miloš Kadlec – starosta

# Máme nový traktůrek

V rámci Programu obnovy venkova Jihočeského kraje jsme pořídili nový zahradní traktůrek Rider STIGA Park Pro 340 IC-4WD s příslušenstvím na údržbu zeleně v obci a údržbu obecních komunikací v zimním období celkové hodnotě 255 000,- Kč. Z dotačního programu od Jihočeského kraje nám byla přispěna částka 153 000,- Kč.

**Akce je podpořena z rozpočtu Jihočeského kraje**

# Hasiči

I přesto, že byl letošní ročník naší soutěže O pohár starosty obce zrušen, tak se v pondělí 6.7.2020 od 13 hodin uspořádala hasičská brigáda na úklid a údržbu našeho sportovního areálu. Tímto chci všem zúčastněným poděkovat za vykonanou práci.

# Nohejbal

V sobotu 22.8.2020 se bude od 8:00 hod. konat tradiční turnaj v nohejbale trojic a večer bude následovat příjemné posezení s kytarou. Každý, kdo si chce zahrát, je vítán. Kontakt pro přihlášení družstva: Miloš Kadlec – 736 129 474.

Tereza Kadlecová

# Střípky z Kadova, Pole, Lnářského Málkova, Vrbna a Mračova

**„Základní příčinou potíží je to, že v moderním světě jsou hloupí sebejistí, zatímco inteligentní jsou plní pochybností.“**

**Bertrand Russell**

**ODPADY - od 1. 1. 2020** došlo k navýšení místního poplatku za odstraňování komunálního odpadu **500,- Kč/osoba, 250,- Kč/dítě do 10ti let a 700,- Kč/ rekreační objekt, pro účastníky táborů se poplatek zvedl na 2,- Kč/osobu/den.** Jarní svoz velkoobjemového a nebezpečného odpadu zaznamenal rekordní nárůst, občané se opravdu snažili. Obec za tuto službu zaplatila rekordních 131 782,- Kč, což je dvojnásobek běžných ročních nákladů.

**VÝVOZ POPELNIC A TŘÍDĚNÍ ODPADŮ** - Obec vede a dokládá evidenci o vyvezeném komunálním, velkoobjemovém, nebezpečném i vytříděném odpadu i bioodpadu, v polovině června proběhla na obci kontrola z EKO-KOMu, vše bylo v pořádku. **PROSÍME, TŘIĎTE, a děkujeme všem, kteří tak již dlouhodobě činí.** V letošním roce se již nebudeme vracet k zimnímu svozu komunálního odpadu a celoročně bude 14ti denní svoz KO. Obec zakoupila odpadové nádoby a nabízí je občanům k odkoupení za opravdu výhodné ceny:

| | |
|---|---|
| Popelnice plechová – 110 l, síla plechu 1,0 mm | 872,- Kč |
| Popelnice plastová – 120 l na kolečkách | 593,- Kč |
| Popelnice plastová – 240 l na kolečkách | 787,- Kč |
| Kontejner plastový – 1.100 l | 5 191,- Kč |

**Úřední hodiny obecního úřadu v Kadově:**

| | | |
|---|---|---|
| Pondělí | 7.00 – 12.00 | 12.30 – 14.00 |
| Středa | 7.00 – 12.00 | 12.30 – 14.00 |
| Čtvrtek | | 16.00 – 18.00 |
| Pátek | 7.00 – 12.00 | |

**UŽÍVÁNÍ VEŘEJNÉHO PROSTRANSTVÍ A MÍSTNÍCH KOMUNIKACÍ** – převážně se jedná o PARKOVÁNÍ a SKLÁDKOVÁNÍ na obecních pozemcích. ŽÁDÁME VÁS , buďte ohleduplní, ať již občané, nebo podnikatelé, užívání veřejného prostranství k parkování, skládkování, či jinému užívání, NENÍ NÁROKOVÉ, což nikoho z Vás neopravňuje druhé omezovat, obtěžovat, nebo dokonce ohrožovat svoji netolerantností a bezohledností, děkujeme za pochopení.

# O čem víme, že se chystá?

- Víkend 1. – 2. 8. 2020 – Pouť ve Vrbně,
  sobota 1. 8. Pouťové rybářské závody Vrbno 2020
- Sobota 29. 8. – Koncert duchovní hudby v kostele v Kadově

Všechno, co se u nás děje, můžete sledovat na našich www stránkách www.kadov.net

# Akce v Poli

Sezonu 2020 jsme začali 6.6 pozdním pálením Čarodejnic. Vzhledem k situaci jsme letos nepořádali lampionový průvod. Počasí nám od setmění moc nepřálo. I přes déšť jsme se statečně a hojně zdrželi. Opět jsme měli maso a poprvé i něco na zub. K tanci a poslechu hrál Jan Holý.

V sobotu 4.7 jsme pekli bramboráky na návsi z 16 Kg brambor zbyly 2 bramboráky. Ochutnat přišli i z Vrbna a prošli jsme.

*Pálení čarodějnic*

*Pečení bramboráků*

Aby těch akcí nebylo málo v sobotu 27.6.jsme dostali chuť na pečená játra a vepřové. Zavítala i paní starostová.

## Další akce

18.7.2020 rybářské závody
31.7.2020 pečení kachen

## Doba koronavirová v Kocelovicích

Jako ve všech dalších okolních **vesničkách a městech, tak i u nás v Kocelovicích se společenský život** kvůli rozšíření koronavirové **nákazy** prakticky do celého světa počátkem března úplně zastavil. Budova bývalé školy se stala na několik dlouhých týdnů uzavřenou. Pan hostinský nemohl čepovat pivo v pravidelných otevíracích hodinách, stolní tenisti nedokončili sezonu, jejíž část odehrávají v Kocelovicích na sále, neoslavili jsme společně svátek všech žen a v měsíci květnu se nesešli při společenském večeru. Ani pálení čarodějnic u rybníka Malý jsme si letos nedopřáli.

Pár věcí se ale u nás i v této (nebo spíše po této) nelehké době událo. Jako místní hasiči a hasičky jsme se v menším počtu sešli za účelem stavby máje, abychom to v Kocelovicích maličko rozveselili. Vše samozřejmě proběhlo za dodržení všech hygienických a bezpečnostních pravidel. Sice májka svou výškou netrhala rekordy jako v předchozích letech, ale i tak si myslím, že se nám povedla, a alespoň této tradici jsme i letos dostáli. Kromě máje bylo nutné dále vyměnit několik tašek na garáži obecního traktoru, jelikož se našlo pár míst, kudy již dovnitř polehku zatékalo. Počátkem měsíce června proběhl každoroční sběrný den před budovou obecního úřadu. Na nakládku nebezpečného odpadu plynule navázal sběr železného šrotu, který provedl místní hasičský sbor. Ještě v tentýž den došlo k instalaci nové betonové skruže vyčnívající nad úroveň terénu na studni u hřbitova. Stará skruž již začínala mít své nejlepší roky za sebou a hrozilo její zborcení. V následujících týdnech byla opět zapojena vodárna a osazena zrekonstruovaná pumpa. Po rozvolnění některých opatření a povolení menších společenských akcí byla opět otevřena hospůdka, na jejímž dvorku se „slavnostněji“ peklo maso, o které se postarali někteří kocelovičtí myslivci.

V tento čas si snad mohu dovolit prohlásit, že největší nápor koronavirové **nákazy je snad již za námi. Jsem rád, že v naší obci jsme ji přežili bez úhony a neměli ani jednoho nakaženého**. Doufejme, že se svět vrátí opět do normálu a nákaza se k nám nebude chtít po čase opět nastěhovat. Toto období nám jistě něco vzalo, ale možná i dalo… třeba jen podněty k zamyšlení, ať už byl důvod k této celosvětové situaci jakýkoliv.

Za obecní úřad mohu slíbit, že neuskutečněné kulturní akce se budeme snažit buď plnohodnotně, nebo alespoň částečně nahradit ještě do konce tohoto roku.

Martin Lukáš

## Přehled počasí v březnu a dubnu 2020 v Kocelovicích a blízkém okolí

Březen 2020 byl s průměrnou teplotou 4.0 °C slabě teplotně nadnormální (normál je 3 °C). Nejtepleji bylo 19.3., kdy teplota vystoupila až na 17.9 °C, nejchladněji pak 23.3., kdy teplota poklesla na -6.6 °C a při zemi až na -9.1°C., tak co kvetlo, mohlo pomrznout. V březnu bylo 13 dnů s teplotou pod nulou, celo denní mráz se už ale nevyskytl. Přízemní mráz byl ve 23 dnech.

Srážkově byl březen s úhrnem srážek 33.8 mm slabě podnormální (normál je 37.9 mm). Nejvyšší denní úhrn (6.9 mm) byl naměřen 10.3. Nějaké srážky se vyskytly v 18 dnech, v devíti dnech pak byly výraznější. V sedmi dnech se objevily sněhové vločky a ve dvou dnech ležela sněhová pokrývka v 7 hod ráno do výšky 1 cm (při sněžení byla i vyšší, ale rychle tála). Celkem v březnu bylo 87.6 hodin se srážkami.

Sluneční svit v březnu byl výrazně nadnormální (naměřeno 179,6 hodin svitu, normál je 128.1 hodin). Nejdéle slunce svítilo 30.3., 12.2 hodiny. Ve třech dnech slunce nesvítilo vůbec.

Březen byl větrný, max. náraz 24.7 m/sek (88.9 km/hod) byl naměřen 12.3. V březnu bylo 13 dnů se silným větrem a 3 dny s bouřlivým větrem. Čtyři dny byly s mlhou, čtyři dny byly jasné, 11 dnů zatažených. Bouřka se nevyskytla.

Duben 2020 byl výrazně teplotně nadnormální. Průměrná teplota dubna byla 10.2°C, normál je 7.5°C. Nejtepleji bylo 28. dubna, 22.0 °C, nejchladněji 1.4., -6.8°C. Při zemi teplota poklesla až na -10.5°C a tento mráz už opět mohl škodit zahrádkářům a zemědělcům. V dubnu bylo ještě 5 dnů s mrazem ve dvou metrech a 21 dnů s mrazem při zemi.

Srážkově duben nebyl výrazně podnormální měsíc, spadlo 28.1 mm srážek, normál je 35.4 mm, ale co je zajímavé, že všechny srážky spadly

ve třech dnech, jinak vůbec nebyly. Tak kritické sucho na pokračování. Nejvíce napršelo i s kroupami 18. dubna, 9.7 mm, kroupy měly průměr až dva cm, byly ale řídké a padaly krátkou dobu. 19.4. pak byly sněhové přeháňky, ale sníh rychle roztával. V dubnu bylo pouze 23,7 hodiny se srážkami.

Sluneční svit byl v dubnu mimořádně nadnormální, slunce svítilo 301.5 hodiny, což je 179 % normálu. Přes 300 hodin bylo v minulosti pouze v roce 2007, kdy slunce svítilo 313.7 hodiny. Nejdéle slunce svítilo 20., 22. a 23.4., po 13.6 hodinách. Každý den byl s nějakým slunečním svitem.

V dubnu stojí za pozornost 10 jasných dnů a jen dva zatažené a pouze jeden den s bouřkou. Byl to zcela netypický duben, aprílové počasí se nekonalo.

Vladimír Kovář, meteorologická stanice Kocelovice 1.5.2020

# Přehled počasí v květnu a červnu 2020 v Kocelovicích a blízkém okolí

Květen 2020 byl po dlouhé době měsíc s podprůměrnou teplotou. Vypočítaná průměrná teplota 11.2°C je o 1.4°C nižší než průměr. Nejteplejší den byl 9.5., kdy teplota vystoupila na 23,9°C. Nejchladněji bylo naopak 12.5., kdy byl poslední mrazový den letošního jara, teplota klesla na -0.4°C. Při zemi byl největší mráz 6.5., -5.0°C. Přízemní mráz se v květnu vyskytl v šesti dnech.

Srážkově byl květen nadnormální, spadlo 74.9 mm vody, normál je 61.5 mm. Nejvíce napršelo 11. května, 23.5 mm vody (23.5 litrů vody na metr čtvereční). Slušná zálivka po též dlouhé době, ale na trvající sucho to nestačí. Tuhé srážky se v květnu nevyskytly. Srážky se objevily celkem v 18 dnech, na hodiny trvaly celkem 83 hodin. Výpar v květnu byl 76.9 mm vody, s množstvím srážek to je v rovnováze, tak i proto se nesnižuje deficit vody v přírodě.

Sluneční svit byl v květnu slabě podnormální, slunce svítilo 202.4 hodin, normál je 221.4 hod. Nejdéle slunce svítilo 18. května, 14.4 hodiny.

Největší náraz větru byl naměřen 2. května, 18.1 m/sek., celkem byly 4 dny se silným větrem. Ve 4 dnech byla pozorována slabá bouřka. Ve čtyřech dnech byla též mlha a jeden den byl bez měřitelného slunečního svitu. V květnu byl jeden jasný den a 10 dnů se zataženou oblohou.

Červen 2020 byl teplotně slabě nadnormální (průměrná teplota 16.2°C, normál je 15.8°C). Nejteplejší den byl 28.6., teplota vystoupala na 28.2°C, nejchladněji pak bylo 2., teplota klesla na 6.8°C. Při zemi pak bylo tento den pouhých 2.8°C. Letní dny byly v červnu pouze 3. Tropický ani jeden.

Srážkově byl červen výrazně nadnormální, napršelo 107.5 mm srážek, normál je 71.8 mm. Nejvíce pršelo 10.6., 22.0 mm. V červnu pršelo ve 24 dnech, na hodiny 140.9 hodin. Výpar v červnu byl 70.1 mm, srážky převažovaly nad výparem, to nejhorší sucho je zatím zažehnáno. Alespoň do hloubky 20 cm.

Sluneční svit v červnu byl podnormální, slunce svítilo 188 hodin, normál je 221.4 hodin. Nejdéle slunce svítilo 12. června, 14.2 hodiny.

V červnu byly pouze dva dny se silným větrem, pět dnů s bouřkou, 4 dny s mlhou a 4 dny bez slunečního svitu. Žádný den nebyl zcela jasný, zato bylo 15 dnů zatažených. Největší náraz větru byl naměřen 6.6. – 58 km/hod.

Vladimír Kovář, meteorologická stanice Kocelovice, 2.7.2020

# Zprávy z Lažánek

Letos kvůli COVID- 19 se nekonali žádné akce, pár mužů postavilo menší májku, protože se staví každý rok ručně. Škoda, nekonalo se ani velikonoční křístání, pálení čarodějnic, stavění májky veřejně, prvomájový průvod, vše jsme museli všichni oželet. Proto se v této době postupně renovoval klub turistů, dělala se nová elektrika, vybílilo se, položilo se nové linoleum, zabudovala se nová kuchyňka, výměna dveří. Poprvé se klub otevřel 20.června 2020

# Tajné narozeniny

Dne 20.června na tajné narozeniny, které se dlouho oddalovali kvůli COVID -19 byla pozvaná naše skupina SPaDLa.75. narozeniny oslavil Pavel Šetele z Vrbna. Vždy pro nás hrával na harmoniku o masopustu, posvícení, při různých akcí a narozeninách. Na akci jsme se nechaly dovést, protože pršelo a mělo to být překvapení v sukýnkách. Po gratulaci se oslava pořádně rozjela. Na zpáteční cestu jsme měly zamluvený taxi, ale jelikož přestalo pršet a nějak se nám líbilo, rozhodlo se, že půjdeme pěšky. Cesta po půlnoci se nechala šlapat z Vrbna do Lažánek při jedné menší baterce a já měla jenom boty na podpatku. Ještě jednou přejeme hlavně zdraví do dalších let. Pavle bylo to SUPER. Miloši děkujeme za fotky.

Foto: Miloš Holý z Vrbna

# Dětský den

27.června odpoledne na hřišti byl pro děti dětský den, jízda zručnosti na kole, různé hry, vodní radovánky, zatloukání hřebíků, též požární útok i těch nejmenších, byly skvělý šlo jim to dobře. K večeru si všichni opékali buřty, když se setmělo šla se stezka odvahy. Kdo chtěl mohl spát ve velkém stanu do rána. V neděli ráno byl budíček a na rozloučení byla anglická snídaně na ohni. Děti byly šťastné, moc si to všichni užili.

Foto: Marie Kovářová Lažánky

# Divadelní představení

1. června 2020 se jelo na večerní představení dvěma auty na zámek Kozel na divadelní komedii ,,Strašidlo Cantervillské''. Hrál Martin Zounar, Bára Štěpánová, Martin Pošta, Hana Sršnová a další. Bylo to moc hezké, škoda jen, že se nesmělo fotit. Zámecké nádvoří je krásné, samá růže. Byla to po COVID - 19 zase dobrá kulturní akce. Poděkovat musíme též řidičům, kteří nás vezli Josef Halaburda a Lucie Kussová. Strašidelná komedie se moc líbila.

Foto: Marie Kovářová Lažánky

# Jubilanti v naší obci

Duben–Červen:

| | |
|---|---|
| Jaroslav Doležal | 60 let |
| Josef Halaburda | 65 let |
| Marie Sedláčková | 60 let |
| Václav Červenka | 70 let |
| Hana Váňová | 60 let |

Do dalších let přejeme všem pevné zdraví

Autor: Marie Kovářová Lažánky

# Kolštrek Křepín 2020 – květen

Ve dnech 7. 5. – 10. 5. 2020 se měl uskutečnit 13. ročník cykloturistického setkání pod názvem Kolštrek Křepín. Tento ročník měl být opět výjezdní. Tentokrát jsme se rozhodli poznávat krásy Slovenské republiky, a to oblast hlavního města Bratislavy. Z důvodu bezpečnostních opatření a uzavřených hranic v souvislosti s nákazou COVID-19 se ale plánovaná akce neuskutečnila tak, jak jsme si všichni přáli, nýbrž individuálně, tzn. každý dle svých možností.

Pravidelní účastníci ze Slovenské republiky vyrazili na cyklovýlet pod názvem Šarišský Kolštrek. Trasa byla dlouhá cca 37 km: Prešov – Veľký Šariš – cyklomost přes řeku Torysu pod Šarišským hradem – Šarišské Michaľany – kaplnka a zpět. Počasí cyklistům vyšlo na jedničku.

*U sv. Jana Nepomuckého v Podhájčí*

Ani my jsme nezůstali pozadu. Tři cyklisté podnikli svůj individuální dvoudenní cyklovýlet do Brdských lesů, který proběhl bez sebemenších zádrhelů. Navštívili Třemšín, Padrťské rybníky, vrch Praha, vrch Třemošná, vyhlídku Kazatelna, Jince, zříceninu hradu Valdek, nejvyšší vrchol Brd – Tok, vrch Koruna.

Další účastníci vyrazili na procházku na hnízdiště volavek u rybníka Hořejší a následující den na cyklovýlet po rybnících mezi Blatnou, Kadovem a Tchořovicemi.

Nyní se těšíme na nejbližší cykloturistickou akci, která proběhne v sobotu 8. 8. pod názvem Šerošlap 2020.

Marie Tesařová

*Slovenští kolegové s Šarišským hradným vrchem v pozadí*

# ZÁKLADNÍ ŠKOLA A MATEŘSKÁ ŠKOLA LNÁŘE

## Poslední školní den

Ukončení letošního školního roku neproběhlo jako v letech minulých v zámeckých prostorách, ale na hřišti za školou. Počasí se umoudřilo a při celé slavnosti nás příjemně hřálo sluníčko. S kolegyněmi jsme s radostí přivítaly i školáky, kteří byli po celou dobu vzděláváni distančně. Po úvodní melodii písně The Sound of Silence a krátkém proslovu ředitelky školy jsme přistoupili k předávání vysvědčení od těch nejmenších. Většina školáků si spolu s vysvědčením odnesla pochvalu třídní učitelky za výborný prospěch. Vysvědčení žákyň Kirči Zemanové a Marušky Masákové „zdobila“ pochvala ředitelky školy za výborné umístění v literární soutěži Rosteme s knihou.

30. červen byl zároveň posledním dnem v naší škole pro všech osm žáků 5. ročníku. Společně s vysvědčením si každý z nich odnesl pamětní

*Poslední společná fotka s páťáky*

list se vzpomínkovými fotografiemi a sladkou čokoládu. Na památku se přestupující žáci podepisovali do školní kroniky. Kromě dárků od paní učitelky dostali všichni od Obce Lnáře na památku knihu a propisku. Dojemné bylo rozloučení s třídní paní učitelkou, které děti poděkovaly a předaly krásnou kytici s milým dárkem.

Na závěr slavnostního dopoledne jsme si všichni společně připili dětským šampaňským, rozloučili se s páťáky a popřáli si krásné prožití prázdnin.

Učitelé ZŠ Lnáře

**Jedenáctý ročník nočních cyklovýletů.**

Nemáte čas jezdit přes den na kole? Tak pojeďte s námi, my se tmy nebojíme. Počkáme na podvečer a společně vyrazíme.

Tato noční vyjížďka zve k nezapomenutelnému zážitku plného romantiky, ale i dobrodružství. Zářící kotouč měsíce, obloha posetá hvězdami, tmou zahalený les, západ či východ slunce nad obzorem, to jsou jevy, jejichž součástí se stanete i Vy v sedle svého kola.

**Sejdeme se v sobotu 8. srpna 2020 v Zahorčicích před čp. 10 (u kapličky)**

Sraz účastníků: od 20:30 hod

Start: 21:00 hod

Povinná výbava: Přední a Zadní **funkční** osvětlení
Doporučená výbava: Čelovky, reflexní doplňky, přilba

Těšíme se na Vás Marie a Tomáš Tesařovi

**Galerie a infocentrum Tvrz Lnáře**
zve srdečně na
**výstavu ilustrací ke knize**

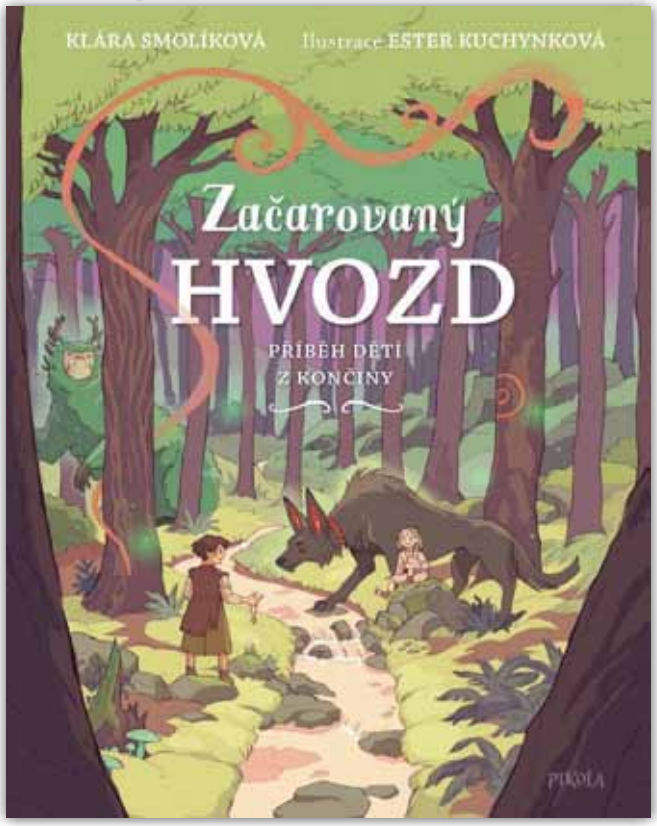


**3. 7. – 30. 8. 2020**

# Nejstarší občanka Mačkova

**Nejstarší obyvatelce Mačkova je stejně jako české sportovní legendě Daně Zátopkové. Recept na dlouhověkost předepisuje následně: „Příliš se nerozčilovat, brát s klidem všechno, co přijde!“**

Není mnoho těch, kterým je dopřáno doputovat životem až k hranici magické stovky. Jedna z žen, co jim byl dán do vínku takový dar, se jmenuje Božena Zoubková a bydlí v obci Mačkov u Blatné. Její věk se shoduje s věkem české olympijské bohyně Dany Zátopkové – oslavila již požehnané 97. narozeniny. Domnívá se, že elixír dlouhého života našla v jednoduché zásadě: „Vždycky jsem se snažila brát s klidem všechno, co přišlo i to špatné – prostě příliš se nerozčilovat,“ radí babička jako z románu Boženy Němcové, které je vlastní ryzí mateřské srdce, plné lásky a obětavosti.

Paní Božena Zoubková se narodila 31. října 1923 v Drahenickém Málkově jako prostřední ze tří sourozenců. Školu vychodila v obci Černívsko za blahé paměti Masarykovské první republiky. „Školní docházka byla nejkrásnějším obdobím mého života,“ vzpomíná s dojetím. Roku 1938 zamířila ze školní lavice do učení k panu Pěničkovi v Blatné, který provozoval obchod s textilem. Po zdárném tříletém vyučení v oboru zůstala v obchodě dva roky jako prodavačka. „Potom jsem ale najednou byla v prodejně nadbytečná, nastoupila nová učednice,“ vypráví mačkovská pamětnice, „Abych unikla totálnímu nasazení na práci pro nacistickou říši, provdala jsem se roku 1943 za Vladislava Zoubka odtud z Mačkova.“

Pak nastaly zlaté časy mateřství: „Za rok po svatbě se mi narodil syn Vladislav. Pak po dalších čtyřech letech dcera Božena. A uplynuly jen dva roky, abychom na světě přivítali dceru Marcelu. Ta o mně teď s láskou pečuje,“ prozrazuje šťastná seniorka, které její děti s otevřenými srdci vrací všechno dobré, co pro ně ona sama dělala a obětovala.

Od roku 1965 pracovala paní Božena Zoubková jako účetní u Státního statku a tam setrvala až do odchodu na zasloužený odpočinek.

Mezi její životní zájmy vždycky patřilo čtení „ Zamlada mně rodiče musely doslova od knih odhánět“, dále prý ryze ženské radosti šití, pletení, pečení. „S manželem jsme si moc oblíbili zahradničení,“ podotýká sympatická stařenka. Jinak vykonala mnoho poctivé práce jako členka „Výboru svazu žen“.

Podzim života jí vedle dětí zpestřuje 7 vnoučat a 15 pravnoučat.

Paní Božena Zoubková by si zcela jistě zasloužila, aby jí bylo dopřáno překonat onu magickou hranici sta let. Jako jeden celek jí to přeje celá mateřská obec Mačkov, kde si dokázala vybudovat úctu a sympatie u všech spoluobčanů.

Vladimír Šavrda

# Dětský zážitkový den

## S mačkovskými dětmi šli vstříc silným zážitkům i dříve narození.

Nejen těm nejmladším obyvatelům obce Mačkov patřil v pořadí pátý ročník „Dětského zážitkového dne“, který s obvyklou pečlivostí a fantazií připravili zástupci samosprávy ve spolupráci s rodiči školáků. Ráno o půl desáté v den „D“ na návsi spolu s nimi stepovali jejich tatínkové a maminky a co víc – přišli i zájemci důchodového věku. „No, prostě šlo o takový průřez všemi kategoriemi,“ konstatovala spokojeně kulturní referentka obce Věra Pangrácová. Na první fázi místní oslavy

svátku všech dětí – pětikilometrovou vycházku po lesních cestách – vyrazilo úctyhodných 50 jedinců. Toto číslo později ještě narostlo, když se k výpravě postupně přidávali další milovníci zdravého pohybu. Aby byl výlet pestřejší, organizátoři naplánovali po cestě šest zastavení s dovednostními a vědomostními soutěžemi. Mačkovští „svišti“ v jejich rámci například poznávali stromy, skládali obrazce z klacíků, zaběhali si nebo dali vzniknout novým veršovánkám a písničkám. Nadto na ně v polovině trasy čekala „občerstvovací stanice“ ve srubu mačkovského „konšela“ Jindřicha Bláhy. Tradiční pečení špekáčků v jeho sousedství, kombinované s hltáním limonád, nemohlo chybět ani tentokrát.

Dalším bodem programu se stal lampiónový průvod po Mačkově. Zdaleka tou největší show ale byla stezka odvahy po úseku o výměře 300 metrů, vedoucím na zdejší Pahorek. Aby jedinou soupeřkou dětské chrabrosti nezůstala už sama o sobě nepříjemná tma, obsadilo určené „štafly“ pět strašidel. „A tady se projevil všeobecně známý fakt. V těch nejrozpustilejších křiklounech by se najednou krve nedořezal a Pahorek vyšlápli jen s doprovodem,“ usmívá se při vzpomínce na takto „odkryté karty“ pan Petr Bláha-zastupitel obce.

Po večerním dobrodružství však jakákoliv bázeň opadla. Opadla natolik, že i nejvíc strachem „sešroubovaní“ chodci padli bývalým strašidlům do náruče a společně s nimi obsadili společenský sál, aby zde při promítané pohádce zakončili hezký den plný silných dojmů a zážitků. Pro přespání zde se nakonec rozhodlo patnáct absolventů svátečního maratónu.

Ráno si na rozloučenou malí nocležníci dali pěkně do trumpety. Čekal na ně horký čaj, pečené buchty od maminek a babiček a nádavkem chleby s marmeládou. „Bohužel se tentokrát nemohla zúčastnit děvčata z klientského domu „Petra“,“ lituje starostka obce Hana Míková.

Vedení obce spolu s ostatními pomocníky si tak může na misku vah s čistým svědomím přidat další dobrý skutek. A péče o mladé naděje mateřského národa prý váží dvojnásobně!

Vladimír Šavrda

*Zastupitelstvo obce přeje paní Poskočilové, paní Šourkové a panu Vránovi k významnému životnímu jubileu hodně štěstí, zdraví a krásně prožité další roky.*

# Mačkovští otcové slavili svůj svátek na hamru

Mačkovští otcové, tátové, taťkové jsou v této obci chováni v mimořádné úctě a vážnosti. Svědčí o tom fakt, že již poněkolikáté tamní Obecní úřad připravil oslavu jejich svátku – „Dne otců"! To zatím ještě není zaběhnutý zvyk.

Tentokrát se „pomazané hlavy rodin" z Mačkova vypravily na výlet k vodnímu hamru Dobřív. Jde o nejstarší funkční hamr ve Střední Evropě. Nedávno prošel generální rekonstrukcí. „A tak všech 32 účastníků zájezdu mohlo sledovat, jak se odlévalo železo, seznámit se s funkčností měchů i kovářskými pracemi," poznamenává místostarosta Mačkova Milan Šmíd. Následovalo pozastavení u pramene svatého Františka: „Existuje pořekadlo, že kdo se z něho třikrát napije, už nic nezapomene. Někteří účastníci se v návaznosti na to nechali slyšet, že by se v něm potřebovali vykoupat," směje se představitelka obce Mačkov. Po nezbytném obědě, nějakém tom pivku a nějaké té kávě se výprava ve znamenité náladě vracela domů.

Původně měl výlet směřovat k atomovému krytu v Brdech, ale ten byl v té době veřejnosti nepřístupný. Při zpáteční zastávce v Nepomuku se uvažovalo i o výšlapu k zámku „Zelená hora", jenže to zhatily časové důvody.

A na závěr ještě jedna perlička. Protože klasický velký autobus podnikatele Pavla Vohryzky se tehdy nacházel v depozitu, byl nahrazen minibusem a mikrobusem. A cestující, ti se roztřídili podle toho, zda byli hodní nebo zlobiví.

Vladimír Šavrda

**Obec Mačkov**

**Oznamuje Záměr**

**Na pronájem nebytových prostor v budově OÚ Mačkov 75.**
**Prostory jsou určeny k provozování hostinské činnosti od 1.10.2020 (dle domluvy).**
za symbolické nájemné včetně energií.

**nabídky,** připomínky lze podat písemně k rukám starostky obce Mačkov, nebo vložit do poštovní schránky obecního úřadu, popř. poslat datovou poštou nejpozději **do 31.07. 2020.**

# Zprávy z Předmíře

Po právě proběhlém jaru plném omezení v souvislosti s novým typem viru, se život v našich obcích začíná pomalu vracet k normálu. V této době jsme museli zrušit již tradiční akce, jakými byly jarní úklid obcí a oslava Dne dětí, a protože jsou vyhlídky prozatím nejisté, neplánovali jsme ani další akce. V omezené míře ale běžel chod obecního úřadu i obce. Došlo k realizaci některých plánovaných akcí, na které obec získala dotace, a po několika letech uzavřeného obchodu se podařilo najít nového provozovatele. Je jím p. Thi Nhung Vu, která již provozuje obchod v Radošicích. Otevírací doba je každý den, včetně sobot a nedělí.

První realizovanou akcí byla oprava kapličky v obci Řiště. Zde došlo k demontáži střešní krytiny, latí a poškozených trámů krovu. Co nás ale zaskočilo, byl havarijní stav konstrukce věžičky. Na místě bylo rozhodnuto o demontáži celé věžičky a odvozu k renovaci. Po dalším ohledání bylo rozhodnuto o výměně všech součástí. Na kapličce dále byly odstraněny nesoudržné vrstvy omítky, takže proběhla jejich oprava. Po vrácení věže zpět na místo byla instalována nová střešní krytina, obnovena fasáda a vymalován vnitřek. Do věže jsme uložili několik dokumentů pro příští generace. Nyní ještě řešíme instalaci mříže do vstupních dveří. Celkové náklady činily 518 100,-Kč. Část opravy střechy a omítek byla spolufinancována z programu Podpora rozvoje regionu MMR částkou 279 870,-Kč. Fotografie z rekonstrukce jsou dostupné na www stránkách obce.

Další realizovaná akce byla „Metly – obnova místní komunikace na par.čísle 2002". Jednalo se o obnovu komunikace z obce Metly směrem do Mladého Smolivce. Zde došlo k odfrézování části vozovky, položení nového živičného povrchu v celém opravovaném úseku, obnově krajnic dosypáním a zhutněním a vyčištění propustku pod komunikací. Zde byly celkové náklady 2 271 384,-Kč, z nichž 1 589 968,- Kč tvořila dotace z Ministerstva pro místní rozvoj. Při pohledu na tuto opravenou část se leckdo pozastaví nad tím, proč se komunikace neopravila až do Mladého Smolivce. Bohužel i přes počáteční společné plánování obnovy neschválilo zastupitelstvo obce Mladý Smolivec tuto akci realizovat. Komunikace tak končí v místě, kde je hranice katastrálních území.

Zatím poslední akce realizovaná s dotační podporou byl „Nákup techniky na údržbu veřejných prostranství" kde došlo k nákupu nového mulčovače. Původní z r. 2008 je již na hranici životnosti a provoz začínal být velmi nákladný. Po výběrovém řízení jsme zakoupili mulčovač značky Kuhn za cenu 212 960,- Kč. Dotace z Programu obnovy venkova Jihočeského kraje v tomto případě činila 126 000,-Kč.

A protože ne každá žádost o dotaci je kladně vyřízena, máme zde i několik akcí, které podpořeny nebyly. Jednalo se o opravu komunikace u Obecního úřadu – zde jsme žádali úplně poprvé, což mělo vliv na bodové hodnocení, dále o opravu zázemí pro JSDH Předmíř - v tomto případě narážíme na problém, že budova zbrojnice, ač v majetku obce, nestojí na obecním pozemku (v současné době se tento problém řeší). A poslední byly žádosti do programu Smart Jčk, který byl vzhledem k virové epidemii zrušen.

Věříme, že virová situace se bude i nadále lepšit a život v našich obcích se vrátí do „normálu". V závěru mi dovolte poděkovat všem našim občanům za dodržování vládou stanovených omezení.

Pavel Karlík – starosta obce

# Přeměna komendy v Radomyšli obsadila v celostátním hlasování 2. místo

V sobotu 20. května proběhlo v Praze na Vyšehradě předávání cen v soutěži Má vlast cestami proměn. Proměna naší středověké komendy získala v celostátním internetovém hlasování krásné 2. místo, když jsme obdrželi 17606 hlasů z celkových 57351 hlasů což je 30,7 %. Na tomto předávání nás zastupovali paní Anna Nechvátalová s dcerou, kterým patří velké poděkování stejně tak všem, kteří hlasovali.
Navíc naše proměna se stala symbolem letošního ročníku !

*cenu předával herec Karel Roden*

# Přijela pouť

# U areálu TJ vzniklo nové parkoviště

Parkoviště je vybudováno v ulici na Trávníkách u areálu TJ. Vzniklo 25 nových parkovacích míst čímž se výrazně přispělo ke komfortu parkování, bezpečnosti a plynulosti provozu v této ulici. Parkoviště je ze zatravňovacích dlaždic, aby se zde mohla voda vsakovat a neodtékala do kanalizace. TJ pořádá nespočet sportovních a kulturních akcí a tak zde byl neustálý nedostatek parkovacích míst, navíc auta parkovala v silnici a blokovala provoz. V areálu se hraje nohejbal okresní soutěž, 2. liga mužů, extraliga dorostenců, turnaje, letní kempy a soutěže mládeže. Ženy zde hrají krajskou a okresní soutěž ve volejbale a trénují děti. Během roku je zde rovněž nespočet kulturních akcí zaměřených zejména na děti. Parkoviště rovněž využijí obyvatelé ulice Na Trávníkách. Na akci jsme zažádali o dotaci Jihočeský kraj ve výši 400.000,-Kč za ocenění Zelenou stuhou v rámci soutěže Vesnice roku 2019.

# V Rojicích mají novou klubovnu

Firma Zdeněk Eichler z Volyně 14. května předala občanům místní části Rojice novou klubovnu. Stavba stála 641.954,- Kč a městys má na ní schválenou dotaci z Programu Podpory rozvoje a obnovy venkova 2019 Ministerstva pro místní rozvoj ve výši 422.000,-Kč.

# Městys získal dotaci na rekonstrukci kanalizace

V květnu byla zahájena rekonstrukce kanalizačního řadu v Radomyšli za 4,3 milionu bez DPH. Na tuto akci byla Jihočeským krajem schválena dotace ve výši 700.000,-Kč.

# Za Zelenou stuhu jsme nakoupili komunální techniku

V rámci krajského kola Vesnice roku 2019 získal městys Radomyšl ocenění „Zelená stuha“. Za toto ocenění máme nárok čerpat dotaci v rámci Výzvy č. 10/2018, Národní program Životní prostředí ve výši 500.000,-Kč. Tuto dotaci jsme použili na nákup komunálního traktoru se zadním výhozem značky KUBOTA. Jedná se výkonný stroj, který i díky objemnému kontejneru pro sběr trávy, který lze zvednout do výšky kolem 2 m nahradí několik pracovních sil.

# V Radomyšli vzniká 26 nových stavebních parcel

V Radomyšli v lokalitě Za Humny probíhá výstavba infrastruktury pro 26 nových parcel určených pro výstavbu rodinných domů. Stavbu provádí firma Protom Strakonice. Parcely se nachází v luxusní lokalitě, směrem na Blatnou. Jsou umístěny na jižním svahu s výhledem na Šumavu.

# Svatby se konají v nové obřadní síni

Na podnět Kulturního výboru pod vedením Pavla Kříže proběhla obměna vybavení v obřadní síni na Úřadu městyse Radomyšl. Výrobou pultu z masivu se na tom podílela také místní firma ESCO, zabývající se výrobou dubových podlah.

# PRÁZDNINY

Letošní podivný školní rok jsme zakončily s dětmi, babičkami, dědečky a maminkami super výletem. V úterý jsme v počtu 43 lidiček vyrazily do Pohádkové chaloupky v Mlázovech. Děti kromě prohlídky strašidelných bytostí a zajímavého výkladu, sami sobě zahrály maňáskové divadlo a někteří opravdu překvapily. Dílničky, spousta zajímavých soutěží, ukázka dovedností, prostor na vylítání a Kozín, pečení buřtů od sponzora pana Kutheila, některé velmi unavily. Pro zpestření jsme popošli do parku zdejšího zámečku a znova spousta zážitků. Mrňousci pískoviště a prolézačky a ty větší si zahrály OBR dámu, šachy i člověče, kuželky a krásné jezírko. Na závěr výletu čekala děti studená odměna za to, že byly hodné a dospěláky za to, že to vše zvládli. Pravda zděšený výraz slečny zmrzlinářky v Katovicích byl úsměvný, ale zvládla to na jedničku. A kam příště? No přece k Velbloudům.

za ČSŽ Radomyšl B.M.

# Zprávičky z DPS

Máme za sebou dlouhé tři nepříjemné měsíce s covi-19,které jsme zvládli na jedničku. S nastávajícím jarem obyvatelé ožili,začali se slunit,chodit na procházky a zahradničit. Léto je impuls pro rozkvetlé balkony, bylinkové zahrádky, posezení na balkonech, vůni posečené trávy a teď už po natření laviček i posezení u ohně. Bohužel nás opustila poslední obyvatelka, která zde byla od začátku dlouhých 17 let. Přejeme, ať se ji v novém domově líbí.

za DPS pečovatelka Blanka Matoušková

# Nohejbalová sezóna se nakonec rozběhla

Členové TJ mají za sebou první polovinu sezony, která byla samozřejmě ovlivněna šířením viru Covid-19. Pravidelná příprava na soutěže byla přerušena a chod oddílu se na nějaký čas zastavil. Z důvodu preventivních opatření jsme museli zrušit tradiční Odemykání staďáku, které je nedílnou součástí kulturní života v obci. Bylo otázkou, zda se soutěže vůbec uskuteční a jak to se soutěžemi hranými systémem jaro – podzim bude. Pro nás byla situace o to aktuálnější, neboť tým mužů měl startovat v 2. lize a dorostenci v BDL. Po vleklých jednáních nakonec v poslední chvíli rozhodl ČNS, že se soutěže uskuteční, ale v zjednodušené podobě. V návaznosti na toto rozhodnutí se rozběhly i okresní soutěže.

A jak si zatím naši zástupci vedou? Mužský A tým sice všechny tři utkání prohrál, ale ani v jednom případě herně nezklamal a doufáme, že v odvetné části budou výsledky o něco lepší. Lépe si vedli dorostenci, kteří si zatím připsali tři výhry a jednu smolnou prohru se Zručí a dosavadními výsledky si zajistili postup do podzimního play off. V okresních soutěžích startují tři týmy a v průběžných tabulkách se pohybují v jejich popředí. Nesmíme zapomenout ani na naše nejmladší. Žáci, kteří hrají KP jsou v průběžném pořadí celkově na druhém místě.

Vzhledem ke zlepšujícímu stavu ohledně coronaviru jsme se rozhodli uspořádat tradiční pouťový turnaj trojic, hraný jako Memoriál Karla Vachulky. Do urputných bojů se zapojilo 16 týmů a svádělo vyrovnané zápasy. Počasí nám přálo a do areálu si našlo cestu mnoho fanoušků a přišlo hráče povzbudit. Pohár za vítězství zístal tým Kafky ve složení J. Golda, J. a T. Landrichterové a J. Baloušek. Po skončení turnaje došlo na přátelské posezení v pohodové amosféře.

Nohejbal se v Radomyšli hrál o pouti tentokrát i v neděli, když domácí tým mužů přivítal v Poháru ČNS hosty ze Solidarity Praha. V bouřlivé atmosféře byl k vidění parádní nohejbal, ovšem se špatným výsledkem, když domácí prohráli 4:6.

Nyní je čas na prázdninovou pauzu, po které budou soutěže pokračovat. Pokud si najdete chvilku, určitě se přijďte podívat.

Milan Koubovský, předseda TJ

# Volejbalová smeč v Radomyšli 13. 6. 2020

Každým dnem od března jsme netrpělivě sledovali novinky a vládní opatření k nouzovému stavu, který vznikl. Od května nám psali naši milí a věrní volejbalisté a všichni jsme čekali s napětím, až nám dovolí opět sportovat. Hurá smeč se mohla uskutečnit a nebylo týmu, který by svou účast nepotvrdil, ba naopak se všichni moc těšili. To bylo vidět pak na super výkonech.

V letním areálu v Radomyšli se 13. června uskutečnil oblíbený a navštěvovaný volejbalový turnaj smíšených družstev. Sjeli se volejbalisté téměř z celé České republiky. Do čtvrtka nás trápily deště, ale naštěstí se vše umoudřilo a v sobotu počasí bylo ideální na sport.

Letos se turnaje zúčastnilo 12. týmů. Hráli se napínavé, krásné zápasy a samozřejmě nechyběly úžasné sportovní výkony. S organizací a zázemím turnaje byli všichni naprosto spokojení. Zlaté medaile si odvezl rodinný tým Rumídci, pod vedením Jonáše Celerýna, „Majáci“ z Domažlic a okolí stříbrné medaile a bronzové tým Želvičky ze Strakonic. Děkujeme manželů Vackovým za úžasné cateringové zázemí, paní Mirce Mrázové za výborné dorty, panu Miroslavovi Škarvadovi a panu Janovi Pňáčkovi za dohled nad turnajem. Velké díky patří i sponzorům turnaje firmě Prillinger a městysi Radomyšl. V příštím roce se těšíme na hojnou účast a už připravujeme pozvánky na 12.6.2021.

Organizátorky Eva Barborková a Vendula Krejčí

# Bábinky si daly neplánovanou pauzu

V první polovině března oslavily bábinky již tradičně Mezinárodní den žen. Oblíbená klubovna v Leskovicích praskala ve švech a všechny přítomné ženy dostaly dárky – panenky, které vytvořila Věrka Janoušová s pomocí Slávky Klasové a Marušky Hřebíčkové, a vyšívaná přáníčka od Marušky Karvanové. O zábavu se postarala žertovná tombola pod záštitou Jarušky Hradské. Na oslavě nechyběl ani pan starosta, přinesl bábinkám květiny a popřál jim hlavně hodně zdraví v současné situaci. Měly to zapotřebí – ukázalo se, že toto setkání se stalo na řadu týdnů posledním.

Ovšem jestli si myslíte, že se bábinky schovaly doma do kouta a třásly se strachy, co přijde, tak to je neznáte. Sice musely zrušit všechny plánované výlety, ale zaměstnaly se jinak. V první řadě se zapojily do domácí výroby roušek, a to nejen pro své blízké, ale předávaly své výrobky panu starostovi, který zajistil, aby se dostaly ke všem potřebným. Ne všechny jsou švadleny, ale vypomohly i dodávkou materiálu potřebného k šití.

Čas letěl a přiblížil se den matek. Naše obvyklé setkání v Leskovicích se nemohlo uskutečnit, to však nezabránilo našim dobrým duším Věrce, Slávce a Blance v přípravě drobných dárků pro všechny bábinky, které jim pak osobně nebo za pomoci ochotných sousedek donesly. Nu – pak už netrvalo tak dlouho, přišel první červen a přinesl bábinkám po dlouhé době zase jejich pravidelné setkání v oblíbené hospůdce na Křenovce.

A jak jinak, začínáme kout plány, kam se již o prázdninách vypravíme, i kdyby to měla být jen procházka „za humna“.

Přejeme všem hodně zdraví a krásné léto.

Za Bábinky MZ

# Novinky od chovatelů

Letos nám všem epidemie zamíchala s plány a s ohledem na situaci jsme se rozhodli výstavu drobného zvířectva během Radomyšlské pouti nepořádat.

Velmi jsme se těšili, protože jsme loni ve výstavním areálu udělali mnoho vylepšení, které měli praktický efekt pro nás, a i u návštěvníků měli dobrý ohlas. Zdraví je ale přednější a musíme reflektovat aktuální situaci. V pátek 5. 6. proběhla schůze našich členů, kde jsme se shodli, že výstavu odložíme, protože převládají rizika (např. horší hygienické podmínky na výstavě, horko, práce se zvířaty) a nejsou v plánu ani jiné spolkové akce.

Chtěli bychom udělat takovou menší vzdělávací výstavu v září/říjnu 2020 pro děti z místní ZŠ a MŠ. Ještě se budeme domlouvat s řediteli škol na obsahu i termínu a budeme včas informovat. A v roce 2021 se budeme těšit na již 40.ročník tradiční pouťové výstavy.

Přeji pěkné léto!

Radka Žáková, předsedkyně sdružení, ČSCH z.s., ZO Radomyšl
chovateleradomysl@seznam.cz

# Školní rok 2019 / 2020 – 9.třída

V pátek 26. 6. bylo na Radnici v Radomyšli slavnostně předáno závěrečné vysvědčení studentům 9. třídy naší základní školy. Slavnosti se zúčastnili starosta Městyse Radomyšl pan ing. Luboš Peterka, ředitel školy Mgr. Jiří Pešl a třídní učitelka Mgr. Martina Švárová. Na předání se také přišla podívat Mgr. Kateřina Zárubová, toho času na mateřské dovolené, která tuto třídu vedla v 6. ročníku.

Poslední pololetí tohoto školního roku bylo významně poznamenáno pandenií koronaviru, která zasáhla celý svět. Od poloviny března byli všichni žáci ze dne na den uzavřeni ve svých domovech a učitelé aktivně spustili výuku „Na dálku“ prostřednictvím internetu.

*Dolní řada zleva: Mgr. Martina Švárová- třídní učitelka, Adéla Kloudová, Barbora Bláhová, Adéla Slavíčková, Kristýna Murgošová, Lucie Hradská, Tomáš Jirásek, Jana Tomaševičová, Mgr. Kateřina Zárubová – bývalá třídní učitelka.*
*Horní řada zleva: Natálie Vyšínová, Jan Pechar, Karel Krátký, Vlastimil Reiter, Marie Hejpetrová, Jan Benedikt*

*v mateřské škole proběhlo pasování předškoláků*

Nejvíce se to dotklo právě 9. třídy. Měli před sebou přijímací zkoušky na střední školy, ale najednou nikdo nevěděl, kdy a zda vůbec se budou konat. Přijímací zkoušky byly následně přesunuty z jarního termínu až na počátek června. Žákům devátých tříd byla od 11. května ministerstvem a vládou umožněna aktivní příprava ve školách, samozřejmě za dodržování epidemiologockých pravidel. Této možnosti využila většina našich „deváťáků“. Docházeli do školy každý den na 4 hodiny. Výuka byla omezena na hlavní předměty potřebné ke zkouškách, tedy český jazyk, matematiku a částečně i anglický jazyk.

Přijímacích zkoušek, které se konaly 8. 6. 2020 se zúčastnilo v tomto posunutém termínu 6 žáků. Ostatní byli přijati bez nich, nebo absolvovali talentové zkoušky ještě před uzavřením škol. Naši žáci i přes zmiňované problémy vše úspěšně zvládli. Všech 13 žáků 9. třídy bude pokračovat ve studiu na středních školách či odborných učilištích.

Za celý náš kolektiv jim přejeme hodně úspěchů v dalším studiu.

Mgr. Martina Švárová, třídní učitelka, ZŠ Radomyšl

# RADOMYŠL

**22.8.2020 v 17.00**


## Zprávy z radnice

První vlnu koronavirové pandemie jsme s pomocí mnoha obětavých občanů zvládli. Poděkování patří všem, kteří se zapojili do šití roušek i další pomoci ostatním. Děkujeme za ohleduplnost, respektování nařízení, za solidaritu i za ochotu pomáhat.

## A co se událo nového?

Sedlice má od července vlastní sběrný dvůr, který je umístěn v Havlíčkově ulici naproti fotbalovému hřišti. Jeho součástí je oplocená asfaltová plocha, dvě zděné zastřešené kóje, obytná buňka pro obsluhu, uzavřený kontejner na nebezpečný odpad i otevřené kontejnery na odpad tříděný. Vyjde-li dotace, bude instalován také lis na papír a plasty a kamerový systém.

Otevřeno je standardně třikrát v týdnu: v pondělí od 8 do 12 hod., ve středu od 14 do 18 hod. a v sobotu od 8 do 12 hod. Občané zde mohou uložit plasty, papír, sklo, dřevo, železo, nebezpečný odpad, elektroodpad, velkoobjemový odpad, větve, v menším množství i stavební suť.

Stavba stála 2 800 000 Kč. Vybavení v případě získání dotace bude pořízeno za 1 200 000 Kč. Zažádáno je jak na stavbu, tak na vybavení. Jedná se o 3 400 000 Kč, přičemž spoluúčast města je 600 000 Kč.

Mateřská školka Sedlice se dočkala rekonstrukce sociálního zařízení. V obou odděleních byly kompletně zrekonstruovány umývárky i toalety, instalován byl nový sprchový kout. Mimo jiné byla provedena částečná výměna dveří, opraveno bylo i vnitřní schodiště. Díky dobrovolníkům z řad maminek, všem paním učitelkám i ostatnímu personálu byla školka opět otevřena 10. června. Celkem bylo proinvestováno 1 600 000 Kč. Rekonstrukce bude částečně uhrazena z dotace ve výši 1 200 000 Kč.

Nezahálela ani Městská knihovna Sedlice, která získala dotaci ve výši 27 000 Kč na pořízení nového počítače s tiskárnou, který slouží veřejnosti. Zájemci z řad občanů mají možnost využívat veřejný internet a po dohodě si mohou tisknout materiály. Knihovna získala také nový dataprojektor.

Mgr. Kateřina Brabcová

# Neveřejná vzpomínka na 75. výročí osvobození Sedlice

Vzhledem k situaci ohledně epidemie koronaviru nebylo možné letošní oslavy půlkulatého 75. výročí osvobození Sedlice oslavit veřejně, přistoupilo i město Sedlice k uspořádání neveřejných pietních aktů.

I Československá obec legionářská (ČsOL) vytvořila projekt k 75. výročí osvobození, jehož cílem bylo, aby místa spojená s osvobozením naší vlasti a památkou těch, kteří se zasloužili o naši svobodu, nezůstala v této době bez vzpomínky. V tomto projektu vyzvala širokou veřejnost i členy ČsOL, aby uctili památku u pomníků, týkajících se osvobození i obětí

2. světové války a místa, kde položí květinové dary, nahlásili do online mapy, zveřejněné na webových stránkách ČsOL.

V pátek 8. května na Den vítězství Spojenců v Evropě uspořádalo město Sedlice neveřejné pietní akty k uctění 75. výročí osvobození Sedlice a obětí 2. světové války. Pietní vzpomínku jsme zahájili uctěním památky sedlických obětí 2. světové války, obětavých vlastenců zapojených do odboje, členů sedlického hasičského dobrovolného sboru, Josefa Mastíka a Václava Jirotky u jejich pamětních desek na jejich domech.

Následovalo uctění památky americké armády, která osvobodila Sedlici dne 7. května 1945 před pamětní deskou na radnici. Neveřejné pietní akty jsme zakončili uctěním památky sedlických obětí 2. světové války u pomníku Obětem světových válek na náměstí TGM v Sedlici.

Kladení věnců nebylo doprovázeno hudbou ani proslovy, jednalo se o pouze o tichou vzpomínku. Za město Sedlice se zúčastnil a celý pietní akt zorganizoval pan starosta Vladimír Klíma, účastnila se také paní místostarostka Kateřina Brabcová, za ČsOL jednotu Strakonice, br. David Maňhal. Role nosiče věnců a čestné stráže se ujal Josef Brabec v uniformě 4. obrněné divize armády USA, která Sedlici v roce 1945 osvobodila.

Věřím, že příští rok proběhnou oslavy 76. výročí osvobození Sedlice s celým programem tak, jak byl letos naplánován.

Text: David Maňhal
Foto: František Jirsa

# Noc kostelů

Letošní Noc kostelů 12. června byla věnována zvonům. Zvonění klekání v 18 hodin slyšíme v Sedlici pravidelně každý den, tentokrát také znamenalo zahájení Noci kostelů. Úvodní čtvrthodinka nepatřila zvonům, ale varhanám a Anežce Prexlové a Aničce Šavrdové, které zahrály několik skladbiček, které se naučily pod vedením Jarmily Eignerové.

V kostele byla možnost prohlédnout si výstavu o zvonech. Několik panelů bylo věnováno sedlickým zvonům, které byly

v minulém století dvakrát zabaveny k válečným účelům a dvakrát znovu pořízeny. Současné zvony byly pořízeny v roce 1972, vyrobilo je dnes již zaniklé zvonařství v Apoldě v Německu. Současně s výstavou bylo možné vystoupat po 78 schodech na věž a prohlédnout i poslechnout si zvony zblízka. Zvony zabírají skoro celý prostor jednoho patra ve věži, a tak se návštěvníci museli střídat ve skupinkách po pěti. U zvonů je přivítala a na dotazy odpovídala Hana Hrdličková se synem Lukášem. Zájemci o prohlídku zvonů museli na prohlídku čekat, a tak se původně plánovaný čas do 19 hodin protáhl skoro o hodinu.

František Jirsa

# Další školní rok končí

Závěr školního roku výrazně ovlivnila koronavirová omezení. Škola byla, stejně jako všechny ostatní, od 12. března uzavřena a všichni jsme se museli vyrovnat s novou situací. Po prvním šoku jsme poměrně brzy zahájili online korespondenci s žáky a od 1. dubna jsme zahájili pravidelnou online výuku podle upraveného rozvrhu. Účast žáků na online výuce byla velmi dobrá. Po otevření školy pro 1. stupeň přišlo do tříd téměř 70% žáků, po úplném otevření od 25. května přišlo přes 80% žáků a v červnu pak jejich počet vystoupal až téměř k 90 procentům. Samostatnou kapitolou byli letošní deváťáci. Nejen, že se ve škole chystali na přijímací zkoušky, v nezměněném počtu dochodili až do konce června. Všichni máme velkou radost, že se jim podařilo zvládnout přijímací řízení a dostali se na ty školy, na které chtěli.

Vzhledem k situaci odpadly, bohužel, veškeré mimoškolní akce a vědomostní soutěže. Stejně dopadly i soutěže sportovní. Naštěstí bylo umožněno alespoň tradiční rozloučení deváťáků, nejprve na školním hřišti a pak i na městském úřadu, kde převzali od pana starosty Vladimíra Klímy upomínkové dárky.

Svou činnost ukončily pro tento školní rok také kroužky (výtvarný, keramický, hra na kytaru, hra na flétnu, paličkování, počítačový, karate, sportovní hry a florbal). Věřím, že od září svou činnost obnoví.

Provoz ve škole o prázdninách nekončí, čekají nás nezbytné opravy, malování a další drobná údržba, abychom v září mohli bez problémů vykročit do nového školního roku. Tedy, pokud opět nezakročí nějaká vyšší moc.

Marek Charvát

# MŠ Sedlice po rekonstrukci

Stejně jako ve všech institucích narušila chod naší mateřské školy všechna opatření, která měla zabránit šíření nemoci Covid 19. Brzy po uzavření školky se náš zřizovatel Město Sedlice rozhodl zahájit rozsáhlou rekonstrukci, která byla dlouhodobě plánována na prázdninové měsíce. Nutná byla oprava rozvodů vodovodu a kanalizace. Rychle se musely vystěhovat potřebné místnosti do prostor tříd a stavbaři zahájili svoji práci. Postupně dostávaly svoji novou podobu umývárny, toalety, šatny, chodby, kuchyňky i schodiště. Veliké poděkování patří všem ochotným rodičům, kteří neváhali s pomocí při náročném úklidu.

Všichni jsme rádi, že problémové období je za námi a můžeme opět podle možností zahájit tradiční provoz. Mnoho akcí spojených s koncem školního roku se letos nemohlo uskutečnit. Jednou z posledních aktivit před uzavřením školky byla účast v 17. ročníku výtvarné soutěže Příroda Blatenska s tématem „Příroda, mocná scénografka“. Úspěšné byly se svými pracemi dvě děti z naší MŠ. Druhé místo obsadili Terezka Streincová a David Pekárek.

Nejdůležitějším dnem pro naše malé předškoláky bylo rozloučení s mateřskou školou, které proběhlo na školní zahradě za přítomnosti pana ředitele ZŠ a MŠ Sedlice Mgr. M. Charváta, pana starosty V. Klímy a zástupců MěÚ Sedlice. Mladším kamarádům se líbilo vystoupení a slib budoucích školáků. Ti se pak s kytičkou, šerpami a dárečky na památku naposledy vyfotili. Přejeme jim úspěšnou školní cestu.

Zaměstnanci MŠ Sedlice přejí dětem krásné prázdniny a všem ostatním příjemné a klidné prožití období léta a dovolených.

Za MŠ Sedlice Zdeňka Rodová

# Sedlický biatlon

V sobotu dne 20.6.2020 se na fotbalovém hřišti v Sedlici sešli sportovní nadšenci. Již potřetí nasadili běžky a seřídili mířidla, aby se pustili do náročné biatlonové tratě. Počasí jim tentokrát nepřálo. Vytrvale pršelo a v závodním areálu se začaly brzy dělat louže a bahenní lázně. Startovalo deset dvojic a ani diváci se nenechali zahanbit. Přišlo jich opravdu hodně a celou dobu vydatně podporovali všechny závodníky. Titul obhájil Michal Šindelář z Mužetic se Zdeňkem Balouškem ze Sedlice. Podali dobrý běžecký výkon a na střelnici byli bezchybní. Pochvalu dále zaslouží jeden zcela ženský pár a jeden dětský. Jejich výkony byly neuvěřitelné. Akce hodně bavila, a proto nic nestojí proti tomu, že si ji za rok opět zopakujeme. Těšíme se na Vás.

# Modráskovo internetové tržiště

V rámci podpory restartu ekonomiky jsme připravili projekt nazvaný Modráskovo tržiště. Je to jednoduchá cesta k zajímavým produktům a službám, které si můžete snadno objednat z pohodlí domova. Nebo se nechte inspirovat k návštěvě a zpříjemněte si život. Nápadů na dárky, dekorace, služby i užitečné, ručně vyráběné produkty, je tu dost a dost. Stačí kliknout na www.facebook.com/Modrasek.Sedlice/ a jdeme na „stánky“. A máte-li sami co nabídnout, můžete se přidat. Reklama je zcela zdarma, stačí nám napsat a domluvíme se. Kde jinde pomůžete jedním kliknutím více než padesáti českým firmám. ☺

# Doktor lesa s červenou čepicí

Naše lesy se těší na ptáky a bezpečný hmyz žijící v potřebné symbióze. Na ně se váží další a další živočišné a rostlinné druhy, voda i vzduch… Zkrátka to, čemu říkáme „Příroda“. Chcete podpořit obnovu našich lesů? Vyzkoušejte si dovednost věšení ptačí budky na modráskově akci Testování zručnosti, která proběhne v sobotu 15.8. od 14.30 v budově bývalého kupectví na náměstí v Sedlici. Ilustrační fotografie zachycuje, jak datel dokázal očistit kmen stromu od nežádoucího hmyzu. Dejme příležitost i dalším, často méně nápadným druhům a pomozme jim přežít dobu, kdy naše lesy zmenšují svoji plochu.

**Svatojakubská pouť – Sedlice 2020**

*Vážení spoluobčané,*
*Město Sedlice vás zve na (ne)tradiční pouťový jarmark i na další akce, které se uskuteční v novém parku pod hřištěm. Budeme velmi rádi, když si v našem programu najdete něco, co vás zaujme. Přejeme pohodové prožití pouťových dnů.*

**Pouťové atrakce – p. Kučera – náměstí TGM**

**Krámek Sedlické krajky otevřen v neděli 26.7. od 9.00 do 16.00**

**Pátek 24. července**

**16.00** – volejbalový turnaj amatérů o pouťový koláč – **školní hřiště**

**Sobota 25. července**

**13.30** - fotbalové utkání ml. a st. přípravka x rodiče – **fotbalový stadion**
**14.00 – 17.00** - výstava obrazů Karla Kozáka – 100leté výročí od narození – **na radnici**
**14.30** – fotbalový zápas Stará garda x bývalí hráči TJ Sedlice– **fotbalový stadion**
**15.30** – "Za historií kraječek" – komentovaná procházka po naučené trnité stezce – **sraz u Sedlické krajky**
**16.30** – fotbalový zápas ¨A¨Sedlice x bývalí hráči ¨A¨Sedlice – **fotbalový stadion**
**20.00** - pouťová zábava – na zahradní - **Hotel Na Velké**

**Neděle 26. července**

**9.00 – 16.00** – "Motýlek z pouti" – tvůrní dílnička – Sedlická krajka o.p.s. – **pod hřištěm**
**9.45** – slavnostní mše svatá - **kostel sv. Jakuba Staršího**
**10.00** – střelba na terč (MS Trchov Sedlice) – **pod hřištěm**
**10.00** – ukázka dravců – Sokolnická společnost TEIR – **pod hřištěm**
**10.00 – 16.00** - výstava obrazů Karla Kozáka – 100leté výročí od narození – **na radnici**
**10.00 - 16.30** – posezení s hudbou – skupina Rytmix – **pod hřištěm**
**10.00 - 17.00** – pouťový jarmark regionálních produktů– **pod hřištěm**
**11.00** – "Do poslední kapky" - SHŠ Vendetta - historický šerm – **pod hřištěm**
**11.00 – 16.00** – výstava "ZVONY"– **kostel sv. Jakuba Staršího**
**14.50** – prohlídka zvonů
**15.00** – přednáška Zvony
**15.30** – komentovaná prohlídka kostela
**14.00** – soutěže a ukázky– SHŠ Vendetta – historický šerm – **pod hřištěm**

Český svaz žen Sedlice pořádá

3. sedlický "prodej cokoliv" bazar

v sobotu 15. srpna 2020

od 7.30hod. do 12.00hod.

na náměstí T.G.M. v Sedlici

Co se hodí do prodeje:

Oblečení (nejen dětské), hračky, domácí potřeby, sportovní potřeby, nářadí a jiné.

Poplatek za připravený stůl 90Kč, možnost vlastního štendru

Rezervace stolu na 773 991406 nebo na fb: Český svaz žen Sedlice

Český svaz žen Sedlice zve děti a dospělé na 10.ročník

Loučení s prázdninami

na téma

'řemesla'

v sobotu 29. srpna od 14hod.

na fotbalovém hřišti v Sedlici

Bohatý program pro všechny věkové kategorie

VSTUPNÉ DOBROVOLNÉ

# Co se dělo ve Škvořeticích

Pomalu se blíží úplný konec „koronačasu“ a život v naší obci se pomalu vrací do normálu. Je pravda, že jsme přišli o spoustu radovánek. Hospůdka byla zavřená, na návsi ani človíčka. Nemohli jsme spolu oslavit Velikonoce, ani májové dny, a i děti přišly o oslavu MDD. Zase na druhou stranu jsme s údivem zírali, jak si všichni navzájem pomáhali. Desinfekce a roušky byly pro všechny v cukuletu. Starost o naše starší občany se pro ty mladší stala samozřejmostí. S tímto pocitem se nám v naší obci žije zase o trošku lépe. Můžeme se na naše sousedy spolehnout. Obecní úřad musel zrušit úřední hodiny, tak hlavním štábem pro jakoukoliv pomoc se stal náš krámek, který bezchybně fungoval. Pomáhaly také naše webové stránky a když bylo potřeba, lítaly po vsi i SMSky. Jednotlivé domy se připojovaly k veřejné kanalizaci a vodovodu, v záběhu byla i naše nová čistička odpadních vod, která nám z počátku dělala trošku starosti. Nakonec vše dobře dopadlo, nikdo v naší obci neonemocněl, zvládli jsme to všichni spolu.

No a co teď? První starost hlavně našich chlapů – dát si pivo! To ale šlo zatím jen venku. Stačil na to jen jeden víkend a naše hospůdka měla zastřešenou pergolu a už to jelo. Systémem akce „Z“ se uskutečnila akce „Pivo“ a bylo to:

Lidé si teď pomalu zvykají na to, že můžou ven bez roušky, že je nikdo nerozhání, když si chtějí pokecat. Všichni věříme, že se nám podaří uskutečnit i letošní 10. ročník „PlavoKoloBěhu“ ŽULÁK 2020. Je to jedna z nejdůležitějších akcí v naší obci. Loňský byl obzvlášť vydařený. Sjeli se u nás sportovci z širokého dalekého okolí. Jen pro ilustraci, byly zde zastoupeny Buzice, Babice, Bělčice, Blatná, Písek, Líšnice, Holušice, Volyně, Kdyně, Jindřichův Hradec, Sedlice, Mirotice, Vodňany, Chlum, Kluky, Katovice, Příbram, Strakonice, Tábor, Štěkeň, Protivín, Vodňany, samozřejmě i Škvořetice a nebudete tomu věřit, bylo tu i pár pražáků. První Žulák se pořádal v roce 2011 jen pro Škvořetice, abychom se trošku rozpohybovali a loni už to byl opravdový nářez. Aby závod byl opravdu fér, jsou sportovci rozděleni do 7 kategorií. Hlavní kategorií jsou „Muži ELITE“. Jsou to chlapi od 21 do 40 let. Pak je tu kategorie „Muži – přípravka na veterány“ od 40 do 50 let, hojně je také zastoupena kategorie „Muži – veteráni“ od 50 do 60 let. Nejúžasnější jsou ale „Dědci“ od 60 do 100 let. Samozřejmě, že nechybí ani „Ženy“, „Junioři“ a „Děti“. Každá kategorie si okusí stupně vítězů, a nakonec je vyhlášen absolutní vítěz ze všech kategorií „ŽULÁK ROKU“. V loňském roce se stal žulovým mužem vášnivý cyklista Petr Soukup z Blatné. Každý, kdo si stoupne na „bednu“, dostane medaili, žulovou kostku (od největší po nejmenší) a dárek od sponzorů. Škvořetice mají také cyklistický „Žulák Team“, který pořádá různé expedice, při kterých mapují svoji cestu. Po návratu se sejdeme v našem „kulturáku“, kde žuláci vypráví, co zažili a promítají fotky. V loňském roce Expedice Žulák 2019 urazila na

kolech trasu Salzburg – Alpy – řeka Mur – Balaton – Bratislava. O letošní cyklovýpravě si můžete přečíst níže.

Pokud chcete vědět o dění ve Škvořeticích více, sledujte naše webové stránky www.obeskvoretice.cz.

JK

# Cykloexpedice ŽULÁK 2020: Poprad – Škvory

Výpravu na Slovač jsme si naplánovali loni na podzim, kdy o koronaviru nebylo ani zmínky. Během jara jsme si připravili i náhradní variantu po Čechách, ale naštěstí pár dní před výpravou se otevřely hranice se Slovenskem a v den odjezdu začaly jezdit i mezinárodní vlaky. Bohužel ještě nepremávaly večerní vlaky, ani lůžkové, takže jsme ve středu 10.6. v Blatné po poledni nasedli na vlak a za 13 hodin jsme se v Popradu servaní jak péra z gauče vykutáleli ve 4:00 ráno z vlaku. Ihned jsme naskočili, resp. ztěžka nalezli na naše přetížená kola a vyrazili směr Smokovec, a to ve složení Anton Murárik, Josef Ředina, Jirka a Petr Jiskrovi, Josef Hora Hrášek. Dále Václav Šilha z Bělčic a tři nadšení Pražáci.

Za 9 dní jsme urazili 850 km, naše spanilá jízda projela Poprad – Vysoké Tatry – Nízké Tatry – Slovenské Rudohoří – Štúrovo – řeka Dunaj – Gabčíkovo – Bratislava – řeka Morava – Rakousko – Valtice/Lednice – Mikulov – sklep – Rakousko – Slavonice – Jindřichův Hradec.

Když jsme konečně došlapali do Jindřichova Hradce, byl pátek večer 19.6., a začalo pršelo tak moc, že do Blatné jsme raději dojeli v sobotu dopoledne vlakem. Ale všechno špatné pro něco dobré, díky dešti jsme stihli přeložené zahájení cyklosezóny a otvírání cyklistických studánek v Buzicích. Slovensko je krásné, jižní Morava také a jižní Čechy nejhezčí. Počasí nás sice trochu zlobilo, ale jak říká ředitel expedice Pepík Ředina, čím horší podmínky, tím výraznější zážitky … a na horách je každý sám za sebe.

JH

*Z Rakouska do Valtic*

# Informace z Obce Tchořovice

## Veřejné osvětlení

Na jaře letošního roku byl dokončen projekt „Výstavba VO Tchořovice – severní část“. Stavba byla z finančních důvodů rozdělena do dvou etap, první etapa se realizovala na podzim roku 2019 a druhá etapa byla realizována na začátku letošního roku, kolaudace proběhla v květnu 2020. V rámci této akce byly vystaveny nové sloupy veřejného osvětlení a osazeno 46 nových LED svítidel. Celý projekt vyšel na 1.663.493 Kč, z toho první etapa 993.607 Kč a letošní druhá etapa 669.886 Kč. Práci prováděla firma SATHEA VISION z Prahy. Osvětlení komunikací muselo splňovat současné předpisy a normy. Led svítidla jsou vybavena zařízením umožňujícím dálkovou regulaci a správu svítidla. Jedná se o tzv. chytré osvětlení, které pomocí řídícího modulu stmívání můžeme dálkově ovládat. Stmíváním svítidel v nočních hodinách, kdy je frekvence pohybu chodců v obci minimální nebo téměř nulová, stejně tak průjezd vozidel po komunikacích je malý, dojde k úspoře elektrické energie. Veřejné osvětlení snížením intenzity osvětlení v nočních hodinách je zároveň šetrnější k přírodě, k okolní krajině a nočnímu prostředí a respektuje soukromí a zdraví obyvatel.

## Dostavba místního rozhlasu

Následně po dokončení 2. etapy instalace veřejného osvětlení jsme museli vyřešit dostavbu místního rozhlasu, neboť v těch částech obce, kde byly v roce 2019 ukládány elektrické kabely do země, byly hlásiče místního rozhlasu umístěné na starých betonových sloupech, na kterých bylo vedeno staré elektrické vedení, odstraněny. Celou dostavbu rozhlasu urychlila situace s nákazou koronavirem, kdy

jsme potřebovali mít možnost informovat obyvatele o situaci také rozhlasem. Dostavbu místního rozhlasu prováděla firma VATEC elektronics, (Bězdědovice, Paštiky). Při návrhu umístění hlásičů se vycházelo z umístění původních hlásičů s přihlédnutím k nově vystaveným sloupům veřejného osvětlení, na které byly hlásiče instalovány. Rozhlas jsme tak nově instalovali na 8 stanovištích, celková cena této dostavby místního rozhlasu byla 93.831 Kč.

# Oprava místního pohostinství

V dubnu zajistila obec opravy a vymalování zdí a stropů v přízemí místního pohostinství v čp. 102. Vzhledem k problémům s vlhkostí v některých místech byly provedeny rovněž speciální nátěry. Opravy a malování se týkalo sálu, lokálu, výčepu a vstupní chodby. Celková cena těchto oprav byla 34.800 Kč.

# Vlakový jízdní řád

Jsem ráda, že se nám podařilo po ročním vyjednávání dosáhnout posunu příjezdu ranního vlaku z Nepomuku do Blatné tak, aby jeho příjezd byl již v 5:30 h do Blatné (oproti původnímu příjezdu v 5:40), aby mohli pracující v Blatné stihnout ranní směnu. Tato změna je v jízdním řádu od 14. června 2020.

Stejně tak až dosud stále marně jednáme ohledně spoje, kterého využívali pracující na odpolední směně k návratu domů, jehož odjezd z Blatné byl ve 22:30. Tento spoj byl zrušen v prosinci 2019. Bohužel toto vlakové spojení v návrhu nového jízdního řádu, který má vstoupit v platnost v prosinci 2020, není. Pracující tak mohou v současnosti využít alespoň autobusový spoj, pouze však v sudých týdnech, který odjíždí z Blatné ve 22:25 směrem na Lnáře, odkud pak zajíždí do Tchořovic a následně pokračuje až do Mladého Smolivce.

# Pojízdné prodejny

V současnosti mohou naši občané využívat v obci služeb dvou pojízdných prodejen, které zajíždí do Tchořovic vždy ve čtvrtek.

**Pojízdná prodejna Horažďovicko** (smíšené zboží) zajíždí od 1. 7. 2020 do naší obce v 10:55 k místnímu pohostinství, zboží je možno objednat telefonicky či sms na tel. 725 843 855 (www.kupujunas.cz).

Ve čtvrtek mezi 14 a 15 hodinou zajíždí rovněž k místnímu pohostinství pojízdná prodejna **Hugo řezník a uzenář**, která nabízí hovězí a vepřové maso a uzeniny vlastní výroby.

# Odvodnění I/20

V době, kdy píši tyto řádky, probíhají práce na odvodnění komunikace I/20 ve dvou lokalitách v naší obci. První lokalitou je prostor u mostu u čp. 19 a 51. Již několik let jsme upozorňovali Ředitelství silnic a dálnic na 2 problémy v této lokalitě. Při dešti voda z hlavní komunikace jednak zatékala až k přilehlým nemovitostem čp. 19 a 51 a zároveň se v této lokalitě tvořila po dešti na okraji komunikace louže, která nikam neodtékala. Komunikace I/20 bude v těchto místech doplněna o kanalizační vpusti a žlaby, které by srážkovou vodu měly odvést.

Druhou lokalitou je příkop za propustkem po pravé straně hlavní komunikace směrem na Blatnou. Příkop není upraven a voda tak zde nemohla odtékat do potoka, na což si stěžovali obyvatelé přilehlých nemovitostí. V tomto místě dojde k vyčištění příkopu a osazení betonových žlabů, které by srážkovou vodu měly odvést do potoka.

V obou lokalitách by měly být práce na odvodnění dokončeny v červenci 2020. Akce je financována Ředitelstvím silnic a dálnic ČR a realizovala ji firma Reno Šumava.

Eva Křivancová,
starostka Obce
Tchořovice

# Tchořovické sádky 3.

**Dům správce sádek / vážnice** / - čp.35

Původní dům sádeckého, který stál přes cestu proti hospodářské budově čp. 36, byl při povodni v roce 1895 zcela zničen. Vzhledem k obavám byl proto postaven nový, v místě domu čp.76, který byl zbourán. Na tomto místě se nachází do současné doby. Byl dostavěn v roce 1897, ale již dne 21.září 1898 při požáru dolní části vesnice, zcela vyhořel. Na troskách byl vystavěn nový, zda stejné velikosti není ale známo.

Asi největší změnou po výstavbě bylo přemístění hlavního vchodu do budovy z východní strany na stranu severní v roce 1938, se současným vybudováním schodiště a přiléhající verandy. Velmi rozsáhlá rekonstrukce byla provedena v roce 1961 a 2016.

Jsou známa jména těchto správců sádek:

Sádecký – (vážný, fišmistr, porybný, pantáta ...) – velí podřízeným svým baštýřům (hajným), obývající bašty (hajnice) a pomocnému mužstvu boťákům, pěšákům, bosákům. Oslovuje je výhradně staročeským obvyklým ty, a křestním jménem.

| | | |
|---|---|---|
| František Ketlner | 1773 – 1845 | (strážce ryb) |
| František Pobuda | 1787 – 1806 | (strážce ryb) |
| Jakub Sladký | 1807 – 1814 | (strážce ryb) |
| Vojtěch Vokůrka | 1824 – 1844 | (vážný, rybní mušketýr) |
| Jakub Slezák | 1844 – 1888 | (vážný) |
| Karel Slezák | 1888 – | (fišknecht) |
| Jan Blažek | – 1913 | (fišknecht) |
| Václav Pecka | 1914 – 1923 | (porybný) |
| Karel Krejčí | 1924 – 1960 | (porybný, sádecký) |
| Václav Machovec | 1961 – 1973 | (sádecký) |
| Josef Fořt | 1973 – 1989 | (sádecký) |
| Václav Fomín | 1989 – 2016 | (sádecký) |
| Karel Hobl | 2017 – | (sádecký) |

Mezi povinnosti správce sádek také náleželo: „..Služební i soukromé bydlení porybného jest na sádkách, bydlení mimo sádek jest bezpodmínečně nepřípustno. V době, kdy jsou sádky naplněny, nesmí se porybný z obvodu své služební povinnosti vzdálit. Porybný ručí postavením a jměním svým za rybu v sádkách uloženou, udržovati ryby v dobrém stavu.... Porybný povinnen jest chovati ostražitého psa na účet rybničního statku. Přes den jest pes uvázán, v noci puštěn...“.

*Zničený dům sádeckého po povodni 1895*

Karel Krejčí byl prvním porybným (sádeckým), který měl zde středoškolské vzdělání – absolvent Rybářské školy ve Vodňanech, byl jedním z absolventů I. ročníku této školy v letech 1919 – 1922. (Není jistě překvapením, že lví podíl na zřízení této školy měl bývalý lesní rada na panství lnářském Theodor Mokrý, kdy Vodňany byly i jeho rodištěm.)

Jistě neméně zajímavé je i to, že od počátku 21.století se na funkci sádeckého čekalo i několik let. V současné době je situace podstatně jiná, na funkci sádeckého se nečeká, ale naopak vhodní uchazeči se hledají.

K líhnutí a odchovu rybího potěru byly využívány odchovné sádky – Dubraviovy nádrže. Ve Tchořovicích jich bylo několik.

**Malé sádky /Klášterní sádky/**

Byly postaveny v neznámé době, jistě ale v době mezi léty 1836 – 1890. Název „Klášterní sádky“ je zahalen tajemstvím. Snad určitou nápovědu či souvislost lze hledat v poskytování jistých naturálií velkostatkem

*Dům sádeckého1936*

ve Lnářích, místnímu kostelu Nejsvětější trojice, ke kterým náležely i ryby.
Sádky sloužily k výtěru matečných ryb a k odchovu rybího plůdku. K této činnosti byly vybudovány sádky na přiléhajícím jižním svahu špýcharu. Byly zde tři zatravněné nádrže sloužící k vytírání a odchovu a jedna celokamenná - používaná k dezinfekci a odstraňování parazitů z matečných ryb. Sklad rybářského náčiní, k zajištění provozu, byl umístěn pod druhým obloukem mostu vedoucí do bývalé tvrze.
Součástí sádek byla malá zděná budova v šířce 4,90 m, délce 3,70 m a výšce 2,20 m, s jedním oknem směrem k jihu a sedlovou střechou, těsně přiléhající k jižní straně špýcharu. Byla postavena v neznámé době, jistě po roce 1915, sloužící jako zázemí při prováděných výrobních činnostech a současně i jako ubytovna pro rybniční adjunkty. Byla vybavena velmi jednoduše a to postelí, malou skříní, stolem a kamny. Po roce 1918 sem byl zaveden elektrický proud. Posledním adjunktem, který tu bydlel, byl Karel Šíma. V době tření ryb sloužila jako odpočinková místnost pro dozor sádeckého.
Hlavní přístup byl ze dvora velkostatku úzkou pěšinou pod mostem do špýcharu. Ke zkrácení cesty, především do místního hostince čp 41, byla využívána zkratka po dřevěné lávce přes „vantroky“ na dvůr domu čp. 40, který v té době neměl uzavřené oplocení. Vstupní klenuté branky byly i v obvodovém, mohutném zdivu sádek na jižní a západní straně, které byly přístupné pouze lodí a to až do povodně v roce 1895. V následujících letech po rekonstrukci obvodového zdiva byl vstup pouze na straně západní. O tyto sádky pečoval rybniční hajný z čp. 39, který pravidelně trávu vysekával a uklízel. Dojížděl sem na dřevěné rybářské lodi zakotvené poblíž jeho domu, kterou také využíval na převoz tohoto krmení pro svůj dobytek.
Voda sem byla přiváděna odbočkou z náhonu na mlýn čp. 40 podzemním kanálem pod vstupem do objektu "špejcharu". Rozvod vody tu byl povrchový v mírně zapuštěných dřevěných korytech do země, krytých dřevěnými fošnami. Odpad ze sádek byl sveden do zátoky před mostem rybníka Dolejšího. Po povodni v roce 1987 se sádky přestávají využívat a ve své funkci zanikají.

Ale jednu tajuplnost si ponechávají. Kolem roku 1950 zde místní děti prováděly půdní sondy kolem objektu špýcharu a nalezly značné množství střepů z hliněných hrnců a dalších nádob, střepy z kachlových kamen a dlaždic. Důvodem pro jejich činnost byly aplikované znalosti učitelky Saidlové z Blatné, že nepotřebné, rozbité nádoby se ze šlechtických objektů vyhazovaly oknem. Ty byly soustředěny u Karla Krejčího čp.35. O střepech se dozvěděl místní učitel Mojmír Vizina, který je odvezl na posouzení do Plzně. V Archeologického ústavu byly určeny jako střepy nádob a dlaždic ze 16. století. Do obce se ale žádné střepy již nevrátily.
Po roce 2010 již pozůstatky těchto sádek mizí v přehoustlém náletu plevelných dřevin a jsou téměř neprostupné. Stejný osud postihl i malý zděný domek, ze kterého zůstaly jen základy. Obvodové zdi sádek se rozpadly jednak pod náporem povodňové vlny v roce 2002, ale i v důsledku nezájmu o tuto stavbu.

**Sádky Kupcovy I.**

Do roku 1948 byly používány k výtěru i sádky umístěné na vodoteči asi 100 m pod hrází rybníka Radova. Sádky o rozloze cca 10 arů byly ohraničeny celoprkenným plotem se dvěma malými zatravnatělými nádržemi sádek. V těsné blízkosti stál malý dřevěný objekt, jako zázemí pro rybniční dělníky i personál. Kdy byly tyto sádky postaveny není známo, neví se ani, zda byly staršího data než „Malé sádky pod špejcharem“. V každém případě byly sádkami rezervními, které byly využívány zejména v případě hynutí rybího plůdku a z důvodu onemocnění na sádkách ve Tchořovicích. V následující době je toto místo ponecháno svému osudu, ale pozůstatky byly patrné ještě v roce 1981. V této době je tato plocha zahrnuta do nově budovaných, rozsáhlých plůdkových sádek. Při jejich výstavbě byly poslední zbytky této stavby odstraněny.

*Dům sádeckého 1955*

*Malé sádky po roce 1960*

**Sádky Kupcovy II.**

Mezi léty 1981 – 84 byly vystavěny, jako náhrada, odchovné sádky nové, v prostoru z tohoto důvodu zaniklých rybníků Malé a Velké Kupcovy. Rozkládají se na ploše kolem 8 ha, celkové náklady na výstavbu činily 6 650 000 Kč. Součástí nově vybudovaných sádek je 25 manipulačních sádek /rybníčků/. Sádky č. 1- 2 jsou největší o velikosti 58 x 40,25m a hloubce 1,3 m. Dále je zde i hospodářská budova a dva obytné domy pro 4 rodiny. Naproti sádkám za silnicí v těsné blízkosti rybníka Dolejšího byla postavena dílna pro zámečnické práce, která je tak součástí celého areálu. Na ní navazuje, dnes nevyužitá, čerpací stanice k přečerpávání vody z rybníka Starého, zpět do rybníka Radova.

Dle zadání se mělo jednat o plůdkové sádky se šlechtitelskou a výzkumnou stanicí pro rybniční hospodářství. Ve velmi krátké době se poznalo, že jsou zcela nevhodné /především z hlediska nedostatku vody/ a jsou dnes, bez užitku, téměř nevyužívané. V některých letech zde byl také prováděn výzkum z Hydrobiologické stanice u V. Pálence.

Karel Krejčí, Tchořovice

# SDH Třebohostice

Již dávno neplatí, že hasič je povolán, jen když někde hoří. A o dobrovolných hasičích to platí dvojnásob. Jejich celoroční činnost je většinou civilního rázu, a tak je více rozmanitá a pestrá. Pro obec a její občany má svůj význam. Rád bych vám činnost jednoho takového malého sboru alespoň stručně přiblížil. V Třebohosticích je v současnosti hasičský sbor největší organizací. Žije zde nyní 152 obyvatel a téměř polovina z nich je „u hasičů“.

Naše řady se rozrostly poslední dobou nejvíce náborem dětí, které našly v hasičském sportu zalíbení. Snažíme se jim ukázat, že čas jde trávit i jinak a víc zábavně a smysluplně než u obrazovek počítačů a že nezištná pomoc bližnímu svému je nejen potřebná, ale potěší člověka i u srdce. V dětech je třeba vidět budoucnost a ukázat jim správnou cestu. Bohužel ne všechny sbory mají takové štěstí na příliv mladé krve jako ten náš. Už od začátku poctivé tréninky a neutuchající píle většiny dětí byly vidět ve zdokonalování jejich zručnosti, leč stupně vítězů na hasičských soutěžích stále byly jen těžko dosažitelnou metou. To bylo

*„Zlatý Hattrick“ na hasičské soutěži v Doubravici*

zejména kvůli staré stříkačce PS12, která svým výkonem nemohla držet tempo s výkonnějšími stroji soupeřů. Podali jsme tedy na obecní úřad žádost na nákup nové stříkačky PS15, která byla schválena a nakoupena. Po té na soutěžích byla síla strojů vyrovnanější a o výsledku rozhodovala zručnost a rychlost. Nejen dětská družstva našeho sboru začala vozit zlaté poháry, ale začalo se dařit i ženskému družstvu i týmu mužů. Snad naše úspěchy na soutěžích motivovaly hasiče v sousedních Zadních Zborovicích, aby si také podali na obecní úřad Třebohostice žádost o novou stříkačku. Do SDH Zadní Zborovice tak byla zakoupena nová stříkačka za přispění Jihočeského kraje. Možná se divíte, proč hasiči ze Zadních Zborovic podávali žádost do Třebohostic. Obecní úřad v Třebohosticích slouží i pro obec Zadní Zborovice.

Nechci ale psát jen o soutěžích. Náš sbor v minulém roce zasahoval u padlých stromů, které zastavily provoz na silnici a byli jsme povoláni k požáru trávy u nedaleké chatové osady. V letošním roce jsme u padlých stromů přes silnici už zasahovali znova, vlivem silných poryvů větrů, které se přes naše území v uplynulých dnech přehnaly. Dále se každoročně hlásíme na taktická cvičení jednotek SDH, kde se zdokonalujeme ve zdravovědě a poskytování první pomoci, s ostatními sbory provádíme dálkové čerpání vody přes několik stříkaček až např. k simulovanému požáru v lese. Velitelé na nás zkoušejí při dálkové dopravě vody simulace různých problémů, se kterými se lze nejčastěji setkat, jako je např. prasknutí hadice, či vysazení motoru některé ze stříkaček. Prováděli jsme také výcvik v hledání osoby v náročném terénu takzvanou „rojnicí“ nebo shlédli ukázku profesionálního psovoda Policie ČR a jeho speciálně vycvičeného psa.

Třebohostičtí hasiči organizují i různé společenské akce a brigády, kterými si nejen utužují dobré sousedské vztahy, ale i zvelebují obec a její přilehlé okolí. Zmíním alespoň sázení stromů v lese, brigády na opravách obecních budov, chováme ryby v obecním rybníku, opravujeme tenisové kurty v naší obci, čistíme požární nádrž, podařilo se nám obnovit tradici Masopustu v naší obci, zvelebujeme ve spolupráci s obecním úřadem místní kulturní dům, kde pořádáme plesy, zábavy i besídky a schůze hasičů. Na výroční hasičské schůzi promítáme a připomínáme akce za celý uplynulý rok formou povídání, fotek a videí, což schůzi osvěží a příjemnější zábavnou formou nastaví zrcadlo celému sboru. Pomáháme rádi i Svazu žen, se kterými děláme např. veřejné bruslení pro občany Třebohostic na zimním stadionu ve Strakonicích,

*Výroční schůze SDH.jpg*

sjíždění řeky na lodičkách, loučení s prázdninami pro školou povinné, výlety, maškarní bály apod.

Pokud jste dočetli až sem, věřím, že vás činnost našeho sboru alespoň trochu zaujala, za což vám děkuji. I v malé obci život nemusí být nuda, nemyslíte?

Autor: Petr Tůma

# MASOPUST

# Uzenice

Kvůli covidu 19, byly zrušeny všechny naplánované akce, ale přesto se život v obci nezastavil, byly od obce každému občanovi rozdány roušky a desinfekce. Děkujeme všem, kteří měli toto na starost. V rámci brigády místních hasičů proběhla oprava poničené kamenné zídky u kapličky, pracovali obětavě i v dešti a tímto jim moc děkujeme.

# Plánované akce

Na druhou polovinu srpna se připravuje dětský den. Pro děti i dospělé je připraven program na celý víkend u Radyně.

V rámci dotace POV Jihočeského kraje, budou v obci instalovány herní a fitness prvky pro děti i dospělé.

Marešová

# Obec Velká Turná

Na konci června jsme chtěli uspořádat velkou oslavu 700. výročí od první písemné zmínky o naší obci. Bohužel jsme tuto oslavu, z důvodů všem dobře známých, museli zrušit.

Po ukončení omezení, způsobených nákazou Covid -19, se v naší obci opět rozběhl čilý stavební ruch. Je třeba dohnat zpoždění u všech naplánovaných akcí. Získali jsme dotaci Jihočeského kraje na první etapu výstavby víceúčelového objektu v areálu bývalé Hospody U Mostu. Stavební práce pokračují dle plánu a v letošním roce bude dokončena hrubá stavba.

Do konce roku by také měl být vybudován přístřešek na uskladnění posypového materiálu a garážování traktorového vleku. S demolicí původního přístřešku pomohli členové MS Bárovka Osek, v současné době probíhá odstraňování suti.

Ivana Mrázková

# Stavební projekty obce

Jihočeský kraj

V letošním roce realizuje Obec Velká Turná stavební projekt „Novostavba víceúčelového objektu – veřejné sociální zařízení a sklad sportovních potřeb – I.ETAPA „. Jedná se o výstavbu nové budovy, která bude sloužit jako zázemí pro sportoviště v obci. V budově budou WC páni, WC dámy, WC vozíčkáři a sklad sportovních potřeb. Výstavba je realizována ve dvou etapách, kdy v letošním roce proběhne hrubá stavba, která je realizována v rámci dotačního programu Jihočeského kraje – Podpora sportu, 1 výzva pro rok 2020. Stavbu provádí f. BOHEMIA KONSTRUKT za celkovou částku Kč-1.468.945,- (včetně DPH). Na tuto akci přispěl Jihočeský kraj ve výši 400.000,- Kč. Obec ze svého rozpočtu uhradí Kč-1.068.945,-.

# SaK Turná z.s.

V sobotu 27.6.2020 uspořádal spolek pouťovou zábavu, na které se po dlouhé koronavirové pauze mohli občané zase sejít. Za dodržování doporučených hygienických předpisů se všichni zúčastnění dobře pobavili a po skončení dámské volenky si i pochutnali na vytancovaných pouťových koláčích.

Ivana Mrázková

# SDH Velká Turná

Činnost SDH Velká Turná nepominula ani v čase přísných bezpečnostních opatření CORONAVIRU. Ze strany obce byly připraveny ochranné prostředky a pomůcky pro případný zásah v tomto období. Členové zásahové jednotky byli připraveni k požárnímu zásahu, ale i k asistenci při pomoci starším občanům obce v době bezpečnostních opatření před COVID-19.

Z kulturní činnosti musel sbor v jarních měsících zrušit „Dětský maškarní bál“. Jistě se najde jiná příležitost, jak dětem připravit náhradní program.

*Demolice přístřešku*

*Pálení klestí na Pazderně*

*Pokládání věnců k ukončení II.sv.války*

*Úklid místní komunikace od bláta*

Po rozvolnění bezpečnostních opatření se začalo s organizací pravidelných činností sboru jak při přípravě požární techniky, tak s pracemi souvisejícími s chodem obce. Ve čtvrtek 7.května bylo provedeno v omezeném počtu účastníků sboru a zastupitelů obce, uctění památky padlých u příležitosti ukončení II.světové války u pomníku v obci. V pátek 8.května provedli členové sboru pálení klestí na Pazderně za obcí. Při této příležitosti je vyzkoušena provozuschopnost zásahových požárních stříkaček, vybavení a znalosti obsluhy strojů a vybavení. V úterý 26.května na vyžádání starosty obce, byla uklizena vozovka místní komunikace od bláta ze zemědělské činnosti v úseku u Louže. Na výzvu předsedy okrsku SDH Osek, zorganizoval SDH Velká Turná jako pořadatelská obec, jarní požární cvičení u rybníka Milavy. Z požární činnosti byla provedena dálková přeprava vody. Cvičení se zúčastnily SDH Osek a SDH Jemnice. Každý sbor si přezkoušel svou techniku. Po nácviku bylo v Občerstvení Na Hrázi, připraveno pohoštění. Členové SDH Velká Turná vypomáhali v sobotu 11.července při úklidu palivového dřeva, které bylo potřeba přemístit z místa kde bude probíhat výstavba skladového přístřešku na st.32. v obci. Do konce srpna nás ještě čeká příprava a provedení STK na požárním voze HENSCHEL.

Text a foto Pavel Šípek, Velitel SDH

# Letní rekreační oblast Milavy

Po zvolnění ochranných opatření v rámci CORONAVIRU, je rekreační oblast Milavy v katastru obce Velká Turná u rybníka Milavy v plném provozu. V této oblasti nabízí celkem šest provozovatelů ubytování

ve stanech, karavanech, chatkách a rekreačních budovách. Dále je zde možnost stravování a občerstvení ve čtyřech restauracích a v hlavní turistické sezóně se zde pořádají kulturní akce jako jsou zábavy, diskotéky či country posezení. Přijeďte k nám na letní dovolenou a vyberte si z nabídky služeb tu, která Vás osloví. Přejeme příjemný odpočinek a kulturní či společenský zážitek.

**Jednotliví provozovatelé se na Vás těší:**

- ATC-Milavy - provozovatel Obec Velká Turná nabízí – plochy pro stany karavany, sociální zázemí, sportoviště, opalovací travnatou pláž s přístupem k rybníku Milavy. Možnost jedné chatky pro 4 osoby, mob. 606 690 391, www.velkaturna.cz ( turistické informace - fotogalerie. Prezentační foto ATC–Milavy). Provoz od dubna do října. Součástí kempu je Občerstvení Na Hrázi s venkovním posezením (soukromý provozovatel
- Občerstvení Na Hrázi - Provozuje paní Vlasta Bursová, mob. 602 122 220. Občerstvení Na Hrázi s vnitřním a venkovním posezením u vody s možností nabídky jídel rychlého občerstvení a pochutin k pivu. Provoz od dubna do října dle počasí. U Občerstvení dětský koutek s pískovištěm a skluzavkou.
- Chaty-Teplárna Strakonice. Provozovatel Teplárna Strakonice, Komenského 59, 386 43 Strakonice, tel.: 383 318 287, mob. 602 100 033. Nabízí - 8 dřevěných chatek pro čtyři osoby, sociální zařízení společné v kempu. Převážně podniková rekreace. Možnost objednávky pobytu i jiných osob. Provoz od června do září.
- Chaty Charvát – nabízí - ubytování v šesti čtyřlůžkových chatách (vlastní sociální zařízení). Mob. 602 169 086. www.firmacharvat.cz Provoz od června do září, v jiných termínech dle domluvy.
- Rekreační areál Milavy - Naděžda Čapková - nabízí - ubytování v 25 čtyřlůžkových chatkách a dvou srubech (vlastní soc.zařízení), plochy pro stany, karavany, cos. zázemí a restauraci s venkovním i vnitřním posezením s celodenní kuchyní. (pořádání country večerů ).V areálu je nově postavená velká nafukovací trampolína. mob. 603 434 061, recepce tel.: 720 262 635 ( prodejna potravin ), www.milavy.cz . Provoz od dubna do října.

- Kemp LUHY- Jitka Šupová - nabízí - ubytování ve 14 čtyřlůžkových chatkách, v 1 dvouchatě pro šest osob, v bungalovu s 5 pokoji a restauraci se společenským sálem (po domluvě možnost pořádání oslav ) s celodenní kuchyní a kioskem rychlého občerstvení s točenou zmrzlinou. Mob. 606 624 696, www.kemp-luhy-milavy.cz. Provoz chat od června do září, v jiných termínech dle domluvy.
- Kemp u Hasičů - Ing.Miroslava Čemusová - nabízí ubytování v 5 čtyřlůžkových pokojích, plochy pro stany a karavany, sociální zázemí a venkovní a vnitřní restauraci. Mob. 606 484 580, 606 766 916, www.milavy-uhasicu.cz Provoz od června do září, v jiných termínech dle domluvy. V areálu nově dřevěná věž se skluzavkou pro děti.

Text a foto Pavel Šípek, starosta obce Velká Turná

# Jak je krásně u nás doma

Jak je krásně u nás doma si uvědomuji čím dál více. My místní to bereme jako samozřejmost, ale kdo k nám zavítá, ať už na návštěvu, nebo jen tak projíždí, nestačí se divit, co krásných míst se nachází v blízkosti naší obce. Jen těch rybníků co tu máme! Nedá se v nich sice koupat, což by mi zase až tak nevadilo, protože vodu (kromě té ve vaně) nemusím. V současné době, kdy máme nouzový stav a musíme dodržovat vládní opatření kvůli koronaviru, zbývá nám i více času vyjít si do přírody. Děláme s dětmi dlouhé procházky po okolí, chodíme přes pole vyjetými kolejemi od traktorů, plašíme srnky a užíváme si krásného jarního počasí.

Jako na šňůrce navlečené korálky jsou rybníky Podkostelní, Prostřední, Kopaniny a Stržák. Nedávno jsme popojeli autem k Malé Kuši a obešli jsme Velkou Kuš. Na druhém konci tohoto rybníka se nachází přírodní rezervace, kde jsem byla poprvé. Nádherný kousek přírody s malými remízky, balvany,skupinkami stromů a bažinami. Z mělčiny na Kuši vyskakovali z vody kapři a leskli se ve slunci. Na rybníčku Nad Kuší zrovna přistály labutě. Byl nádherný den a děti ani nereptaly, že je bolí nohy. Odpočinek a svačina byly samozřejmostí. Rybník Velkou Kuš mám ráda, s pokorou se skláním nad jeho velikostí a majestátností. K vodě nemáme daleko, žijeme u rybníka Pátek, který je také krásný a to v každé roční době. Je to nebesák a tak nehrozí z jeho strany žádná kalamita. Je to „živý“ rybník, jsou tu k vidění nejen kachny ale i občas divoké husy nebo volavky a nedávno jej navštívily také labutě. Dlouho se ale nezdržely, po chvíli vzlétly a zamířily na Pravdu. Tam jsme je druhý den vystopovali s dětmi, ale k vodě jsme se raději nepřibližovali, labuť seděla na hnízdě a labuťák nevypadal moc kamarádsky. Na dalším rybníku, na Hůrce, jsme labutě sice neviděli, ale bývají tam také. Možná byly schované v rákosí. Dalším rybníkem, kam ráda jezdím, je Chvalov. Tam jsme se hodně jezdili koupat. Mojí srdeční záležitostí je hájovna u Chvalova. Léta tam jezdím

ke kamarádce, která tu přes léto pobývá, čerpám tam pozitivní energii, i když je v blízkosti hrobka. Působí to tam na mě jakýmsi uklidňujícím dojmem, ani to nedovedu pojmenovat. Je mi tam prostě moc dobře. I když teď kůrovcová kalamita udělala své a tam, kde byly krásné vzrostlé lesy, jsou teď holé kopce. Pozitivní je ale to, že po vytěžení napadeného dřeva už se začínají holiny zalesňovat. Zase snad bude líp a budeme si víc vážit toho co máme. Prostě všechno zlé je vždy i pro něco dobré.

Když už ta situace s koronavirem musela nastat, je asi lepší, že to přišlo na jaře. Probouzí se příroda, sluníčko dodává pozitivní energii, jděte si ji do přírody načerpat! Přeji všem dobrou mysl a hlavně pevné zdraví.

Jaroslava Vodičková

# ROUŠKOVÁNÍ – aneb moje rouška chrání tebe, tvoje rouška chrání mě – kdo mi ji ušije?

Začala jsem otázkou, na kterou sama za sebe znám odpověď. Šiju si jen tak pro radost už od střední, průmyslovka byla dobrý základem pro smysl pro detail, milimetrovou přesnost a dokonalé rýsování = v tomto případě pro přenos střihu na látku. Poslední dobou vlastně nejvíc opravuju děravé džíny a hokejbalové dresy, maximálně přešiju nový zip za rozbitý. A teď roušky! Skládané s varhánky i sešívané na střed? S kapsičkou? Na šňůrky? S gumičkou? S drátkem? Zkusila jsem všechno, šila jsem z toho, co doma bylo a skrz co se dalo dýchat, pro rodinu, pro moje blízké, něco přes třicet kousků a mám toho dost. Jste na tom stejně?

A dovedete si představit, že ušijete stovky roušek, pro ty, kteří šít neumí nebo nemohou? Znám odpověď i na otázku – kdo jim ji ušije? Znám totiž dvě báječné švadlenky, kterých si nesmírně za jejich přístup cením, zapojily se s naprostým nadšením, zcela nezištně, bez nároku na odměnu a ještě mají pocit, že nic zvláštního nedělají, že je to samozřejmé, normální. Jsem moc ráda, že když jsem jim v době nouzové napsala zprávu, zda by byly ochotné připravit si povídání na toto téma, že obě kývly.

*Kopička pro internu Nemocnice Strakonice*

První jsem oslovila Týnku Balkovou, zaujal mne nejen plot s nasáčkovanými rouškami, ale především příspěvky na facebooku, upřímné nadšení celé rodinky Balkových a vstřícnou pomoc v rámci skupiny Blatná šije roušky. Pro Kristýnku to není první zkušenost a první program pomoci druhým, aktivně se zapojila do různých charitativních akcí již dříve, např. šila plyšáky pro Dětské centrum ve Strakonicích a její názor na rouškování je tady:

Myslím, že nikdo z nás by nevěřil, že může něco jako "doba roušková" nastat. Těchto období jsme zažili již spousty. Od doby ledové, přes kamennou, bronzovou a železnou. Taky dobu císaře pána, ale i dobu velkého převratu v osmdesátém devátém. Tohle je však úplně jiná liga.

Iniciace šití roušek vznikla po celé republice jako kulový blesk. U nás tento podnět vznikl u mě. Před měsícem jsem zasedla k šicímu stroji s tím, že ušiji roušky jen pro rodinu a nejbližší. Ale jak to už bývá, síla sociálních sítí je v dnešní době opravdu obrovská. Právě po zveřejnění, začalo to pravé vzrůšo s jasným cílem. Pomoci všem! Tak vznikla malá domácí "balkovic roušková manufakturka."

Podat pomocnou ruku alespoň tímto způsobem bylo velmi naplňující. Nejprve šlo jen o desítky pro spolužačku a blatenskou záchrannou službu. Přišly však i větší poptávky pro skupinu "Blatná šije roušky" - kde roušky našly své uplatnění v nemocnicích a domovech pro seniory v okolí, ale i Praze. V neposlední řadě roušky našly své majitele na interně ve Strakonicích a transfuzním oddělení v Písku. Největší poptávka však vznikla právě ve vesnici. Zprvu jsme zásobovali místní obchod, kde se tento nápad ujal. A proto vznikl i náš rouškovníkový plot, který dodal naší práci úplně jiný level.

U srdce nás hřálo, když roušky, mizely velkým tempem, klidně po desítkách denně. A občas i v noci Roušky děláme s láskou a hlavně nezištně, ale i přesto se řada rozhodla obdarovat nás sladkostmi, lahvinkou vína či finanční podporou. Stejně tak i dodáním gumiček či látek. I každé vřelé poděkování s úsměvem pod rouškou pro nás moc znamenalo. A pořád znamená. Tímto moc děkujeme. Vážíme si Vaší podpory. I tím, že naše roušky nosíte. Brzy se dočkáme mety patnáctisté roušky. Je to kus práce, který je za námi vidět a o vnitřním pocitu nemluvě.

Mně už nezbývá než Vám všem poslat plno pozitivní energie a i to nejhlavnější. Chraňte, prosím, své zdraví. Je to unikát, kterého si musíme vážit. Ještě jednou velké poděkování Vám všem. Ale i těm, kteří v této situaci za nás bojují v první linii.

A jak je to i v pohádkách. Dobrý konec to jistí, ať už to vypadá jakkoli. Držme si pěsti. SPOLU TO TOTIŽ ZVLÁDNEM!

Druhý příspěvek je od Jany Adámkové / Prokopcové, vyzkoušely jsme si on-line rozhovor a myslím, že se povedl. Děkuji jí za upřímnost a nadhled – vlastně já ani Janinu jinou neznám a vím, že mimo šití roušek dlouhodobě podporuje děti v Dětském domově Zvíkovské Podhradí, v roce 2013 se díky svým aktivitám stala ženou regionu za Jihočeský kraj.

Ptala jsem se od kdy šijete? Kolik roušek jste vyrobily? Kam posíláte či případně jak je organizováno? Materiál z čeho a jak sháníte? Jaké typy šijete - klasiku, na gumičky, s kapsičkou?

A tady jsou odpovědi – nebo spíš poslání?

Šijeme od začátku epidemie, od ušité číslo 100 jsem to přestala počítat, není to k ničemu a zdržovalo to. Vyzkoušela jsem skládané, tvarované, se zobákem, dvouvrstvé s kapsou i bez, šňůrka i gumičky, prostě všehochuť. Každému sedí a vyhovuje něco jiného, tak aby byl výběr. Nina některé na přání malovala třeba krávu, bagr, květiny, smajlíky, pomáhá i žehlit, hodně to urychluje práci. Šila jsem pro rodinu, přátele, lékaře, kolegy, sousedy, do nemocnice, prostě kam bylo potřeba. Když se mě teď ptáš, tak vlastně už ani nevím, kde všude běhají.

Šila jsem i sálové čepice, teď o víkendu mě ještě čekají čelenky s knoflíky na roušky pro sestřičky do Písku.

Jinak už jedeme spíše v takovém mírném režimu, je poptávka menší. Ale nitě a odstřižky látek máme snad i ve špajzu. V době největšího náporu to došlo tak daleko, že jsem v půl jedné v noci hledala krejčovský metr a Nina se tak zarazí a povídá: „No mami, vždyť ho máš na hlavě, místo čelenky. „ asi už únava materiálu.

*Rouškoplot u Balků*

Materiál byla bavlna, takže jsem stříhaly prostěradla povlečení, ubrusy, jezdila jsem do Horaždovic pro látky, bohužel zásoby v obchodech mizely rychle, to samé bylo s nitěmi a gumou a šňůrami. Takže jsme se obvolávaly a dělily se mezi sebou a také sháněly po přátelích.

Mým vrchním zásobovačem látek byla Karolína Macešková ze Sedlice, Ilona Krejčová z Blatné, Petra Siblíková z Komušína nám zase obětavě shání gumy, nitě, jehly do šicího stroje, všem velmi děkuji. Pan Loula z Blatné nám tiskl zakladače na tkaničky. Bez těchto skvělých lidí by šití roušek nešlo, vážím si jejich přístupu. A další lidé, kterým bych zde v Záboří moc chtěla poděkovat.

Jmenovitě Lidě Cibulkové za materiál na roušky a skvělé rohlíky, rodině Klečků za chleby a buchty, rodině Hrušků za večeře podávané přes plot, Augustinům za větrníky a klobásy. Dá se doslovně říct, že při šití nás opravdu živili sousedi.

Také bych moc chtěla poděkovat Martině Balkové s rodinou a Martině Adámkové za obrovské a velmi rychlé našití velkého množství roušek pro Nemocnici Písek Transfuzní oddělení. Ve čtvrtek mi volala sestřička, jestli bych mohla dát krev, při hovoru jsme se smluvily, že roušek mají zoufale málo. Poprosila holky no a v pondělí jsem vezla nálož roušek, musím říct, že sestřičky byly velice nadšené a vděčné.

Myslím, že tahle epidemie přinesla ještě jednu, a to epidemii podpory a pomoci si navzájem a to mě těší.

Přeji všem, abychom to ve zdraví nejen fyzickém, ale hlavně duševním všichni zvládli.

Omlouvám se všem, kteří čekali závěrem kritiku těch, kteří měli roušky zajistit, nezajistili nebo zajistili pozdě. V této životní situaci jsme všichni poprvé a jde o život. Po celém světě umírají lidé. Prožíváme, co jsme neprožili. Nesuďme, nekritizujme, ale pomáhejme a buďme silní, opatrní, ohleduplní.

Poděkování jistě patří všem, kteří šijí roušky, pomáhají ochotně druhým, ale především naší paní starostce Ludmile Brožové, zastupitelům a všem zodpovědným lidem, kteří museli zajišťovat v době nouzového stavu nezbytné agendy a služby v naší obci.

Text Jitka Říhová, foto Kristýna Balková

# Loučení s MŠ a ZŠ Záboří

Skončil další školní rok. Ve druhém pololetí poznamenaný koronavirem, náročný pro děti, učitele i rodiče.

V úterý, 30.června se loučili se svou mateřinkou v Záboří budoucí prvňáčci. Bylo jich dvanáct. Sedm kluků-Dominik, Kryštof, Melichar,

Nikolas, Owen, Petr a Hugo. Holčiček bylo pět-Elena, Helena, Emma, Zuzana a Světlana. Poprvé se tato akce konala na dvoře obecního úřadu pod téměř stoletou lípou. Poprvé také byli žáčci mateřinky pasováni na prvňáčky velikou měchačkou a ozdobeni šerpou „Prvňáček 2020“. Paní starostka Ludmila Brožová jim popřála hodně úspěchů ve „velké“ škole, děti dostaly dárečky a občerstvení, ani přípitek dětským šampaňským nechyběl. Mnozí se i pochlubili taškou do školy.

A to už se shromažďovali deváťáci. Bylo jich jenom šest, ale měli originální nástup s hudbou. Dva chlapci – Filip a Tomáš, čtyři děvčata – Julie, Andrea, Markéta a Natálie. Ve společenských šatech to všem náramně slušelo. Paní starostka je přivítala a připomněla jim, že dnešním dnem končí jedna etapa jejich života a nastává čas na plnění životních snů a představ. Cituji: „Nebude vždy všechno zalité sluncem, ale i přesto je důležité se nevzdávat, ale vytrvat a udržet si dobrou náladu, to vám říkám z vlastní zkušenosti“ –konec citátu. Závěrem popřála deváťákům mnoho štěstí a úspěchů do dalšího života. Paní starostku vystřídal se svým projevem ředitel školy Michal Gutwirth. Poděkoval jim za to, jak zvládli situaci s koronavirem, kdy probíhala on-line výuka a bylo to velice náročné jak pro žáky, tak pro učitele. Popřál jim do života hlavně zdraví, štěstí a mnoho úspěchů při dalším vzdělávání. Nezapomněl dodat, že v zábořské škole budou mít vždy dveře otevřené a rád je uvidí. Potom si vzala slovo třídní učitelka deváťáků, Dagmar Macháčková. Dojemná slova s mnoha vzpomínkami na prožité nezapomenutelné zážitky se svou třídou na výletech, v Laser aréně, při přípravě různých akcí a projektových dnů. Chválila je, jak byli šikovní, vynalézaví, jak pomáhali prvňáčkům, nad nimiž měli patronát. Ale na druhé straně jak také dokázali ve třídě v krátkém čase „vyrobit“ největší možný nepořádek.

Učitel si se svými žáky vytvoří pevný vztah, zvláště když jich má ve třídě pouhých šest. To bylo vidět na obou stranách. Závěrem svého emočního projevu popřála všem svým žákům, ať se jim v budoucím životě daří, ať se potkávají jen se samými milými lidmi, kteří jim vždy podají pomocnou ruku, ať mají stále úsměv na tváři a slunce v duši.

Nebyl to poslední projev, protože následovalo poděkování panu ředitelovi, všem učitelům i provozním zaměstnancům školy a školní jídelny. Toho se ujala jedna z deváťaček, Andrejka. Na nikoho nezapomněla, oživila různé hlášky pana ředitele i učitelek, připomněla prožité zábavné chvíle ve škole i mimo ni. I když se jí chvílemi třásl hlas dojetím, své poděkování úspěšně dokončila. O slzičky nebyla nouze jak u učitelů, rodičů i samotných deváťáků. Následoval přípitek, focení, občerstvení.

Něco končí a něco nového se začíná, tak už to v životě bývá. Jménem Obecního úřadu v Záboří přeji všem malým i velkým školákům hlavně báječné prázdniny bez úrazů a jiných kalamit, hodně zdraví, slunečných dnů, prázdninových zážitků a šťastný návrat do škol k dalšímu vzdělávání.

Jaroslava Vodičková, Záboří

# Slavný Zábořský rodák

# ADOLPH JOACHIM SABATH, KONGRESMAN A SLAVNÝ ČESKÝ KRAJAN V USA

Myslím, že právě v této složité době si více uvědomujeme to důležité pro naše životy a naše názory, možná se právě nyní zamyslíme nad významem odkazu našich předků, zajímavých lidí, kteří vyšli z těžkých poměrů – obyčejných lidí, kteří dokázali neobyčejně zasáhnout ve své době do životů mnohých. Jejich připomínkou nemusí být jen pomníky, busty a sochy. U nás v Záboří je připomínkou významného rodáka, Adolpha Joachima Sabatha, bývalý útulek pro chudé, nemocné a sirotky, jehož výstavbu v roce 1929 ze zámoří zafinancoval a následně po kolaudaci předal do provozu obci.

*Sabathův útulek zná každý Zabořák*

Životopis a rodokmen významného rodáka naší obce zpracoval pan Pavel Hnízdil, člen České genealogické a heraldické společnosti v Praze ve spolupráci s panem Tomášem Daňkem, členem spolku Vltavan Praha. Snad již brzy se můžeme v Záboří těšit na přednášku a současně na přislíbený křest knihy, jak jsme si předběžně domluvili s panem Martinem Nekolou, autorem právě vydávané knihy o našem významném rodákovi. S dovolením pana Hnízdila se již nyní můžeme seznámit s dosud nezveřejněnými údaji z aktivního života Adolpha Joachima Sabatha.

„Asi málokdo ví, že vedle Tomáše a Jana Baťových, Antonína Dvořáka, Antonína Čermáka, Madelaine Albrightové, rozené Marie Korbelové, Eugena Cernana, nebo Louise Brandeise je jedním z nejslavnějších česko-amerických krajanů také Adolph Joachim Sabath, rodák z malé jihočeské vesnice.

Na svět přišel 4. dubna 1866 v Záboří u Blatné, v židovské rodině, jako druhé (možná třetí) z jedenácti dětí Joachima (mladšího) a Barbary Sabathových. Jeho matka vedla malý krámek se smíšeným zbožím a domácnost. Otec byl řezníkem a překupníkem jatečných zvířat.

Malý Adolph chodil do obecné školy v Záboří mezi lety 1872 – 1880. Podle jeho vzpomínek nežila rodina v žádné nábožensko – kulturní isolaci. Společnost vesnických dětí byla ryze česká a malý Adolph chodil i do hodin katechismu, nebo do místního farního kostela svatého Petra a Pavla. Vděčně vzpomíná na učitele Houru nebo faráře Petříka.

Ani obec nevzpomíná na rodinu Sabathových ve zlém. Jako dobře situovaný americký občan, nezapomínal Adolph Joachim na svou „rodnou hroudu“. Např., po první světové válce spolufinancoval v obci výstavbu sirotčího domova.

Také v obecní kronice Záboří je o rodině Sabathových vděčná zmínka. V roce 1946 bylo obcí Adolphu Joachimu uděleno čestné občanství. Slavnostního aktu se zúčastnil i zástupce Velvyslanectví USA v Československu.

Ještě jako školou povinný pobyl Adolph Joachim nějaký čas u svého děda z matčiny strany, Joachima Eisenschimmela – sklenáře ve Vídni. Možná se mu stýskalo po rodině, možná mu nešla pod nos vídeňská němčina a přezíravost vídeňské pseudohonorace, jak uvádí ve svých vzpomínkách. Na nátlak babičky byl vyreklamován zpět k rodině do Záboří.

V Horažďovicích se po ukončení školní docházky asi rok učil příručím v obchodě s osadnickým zbožím (1880 – 81). Zde prý nadšeně naslouchal vyprávění jednoho zbohatlého navrátilého Čecho-Američana. V mysli dospívajícího chlapce prý tehdy uzrál životní sen. Vyřídil si formality a v létě roku 1881, jako patnáctiletý, se svolením rodičů odcestoval do Brém, kde nastoupil na loď, jež ho dopravila do USA. Svým rodičům a sourozencům prý před odjezdem slíbil, že až se v Americe vzmůže, všechny je k sobě pozve. Tak se nakonec i stalo.

V Chicagu, podle Adolphových vzpomínek, žil přítel rodiny jménem Sloup (časté jméno na Blatensku). Pravděpodobně to nebyl jediný krajan, kdo mu pomohl do začátku. Zpočátku se Adolf živil příležitostnými pracemi, později se prosadil jako realitní agent.

Z vydělaných peněz postupně uhradil cesty svých rodičů a všech deseti sourozenců do USA. Zbylo mu i na další studia na lyceu, později i na právech.

V roce 1891 dokončil vysokoškolská studia práv a počal pracovat jako advokát. V roce 1895 byl jmenován soudcem. Funkci zastával až do roku 1906. V roce 1907 byl zvolen do Sněmovny reprezentantů (Kongresu) za Demokratickou stranu, za pátý okrsek státu Illinois. Jako kongresman působil nepřetržitě 23 funkčních období až do své smrti v roce 6. listopadu 1952, dva dny po svém dalším znovuzvolení. Tím do určité doby dokonce držel rekord mezi americkými kongresmany.

Za svou dlouholetou poslaneckou praxi prosazoval přijetí prospěšných a zrušení neprospěšných zákonů. Byly to zejména:

- Přijetí prvního zákona týkající se kvality potravin z pohledu spotřebitele (Pure Food and Drug Act).
- V roce 1917 – přijetí rezoluce, která budoucímu Československu přiznávala právo na svobodu a nezávislost. Aktivně při tom podporoval profesora Tomáše Garrigue Masaryka při jeho pobytu v USA. De facto stál u zrodu naší svobodné Československé republiky, podobně jako Louis Brandeis.
- Zavedení státní podpory pro výstavbu dálniční sítě.
- Zrušení prohibice. Poukazoval na její negativní efekty a prosazoval znovupovolení obchodu s pivem a vínem.
- Prosazoval zavedení systému sociálního pojištění.
- Byl stoupencem Rooseweltovy politiky za ozdravení ekonomiky v době Velké hospodářské krize (tzv. New Deal).
- Kritizoval americký politický izolacionismus a prosazoval vstup USA do Společnosti národů.
- Silně vnímal hrozbu Nacistického Německa a prosazoval vojenské řešení v době, kdy byla politika Spojených států silně podvázána postojem německých a irských profašistických kruhů.

**Židovský rodopis**

Židovská genealogie je velmi obtížná disciplína.Téměř všechny údaje o sledovaném rodu a kmeni Adolpha Joachima Sabatha, narozeného 4. dubna 1866 v Záboří u Blatné, jsou převzaty z internetového zdroje GENI (geni.com/people). Jejich vkladatelem je z větší části PhDr. Miloslav Rechcigl, česko-americký krajan původem z Mladé Boleslavi. Je zřejmé, že data se uchovala v paměti potomků rodu Sabath, který pochází z Prácheňského kraje – zejména pak z Blatenska, Lažan, Čekanic, Kundratic, Sedlic, Kasejovic a mnoha dalších měst a vísek.

Část dat pochází také z jiných zdrojů: z matrik židovských náboženských obcí, z knih židovských familiantů a ze Soupisu židů z roku 1793, uložených v Národním archivu v Praze, případně z knih obřízek, jež jsou majetkem Židovského muzea v Praze.

Rod Sabathů byl silně natální a již v polovině 19. století velmi početný. Jenom v pražské policejní konskripci z rozmezí let 1850 – 1918 je evidováno několik desítek rodin s tímto příjmením, jež pocházejí z Prácheňského kraje.

Není divu, že s ohledem na rozpad feudálního řádu a vzrůstající konkurenci v oblasti obchodu, který byl původně hlavní obživou židů, hledali mnozí z nich svou novou šanci ve velkých městech. Vzmáhající se vlna nacionalismu, případně antisemitismu v celé Evropě, opožďující se rakouské zákonodárství, případně tíseň v jejich vlastní komunitě, svázané nesčetnými pravidly, příkazy a zákazy, inspirovaly mnohé z nich k cestě do ciziny. Kromě Palestiny, jíž židé považovali i po 18 stoletích svého exodu za pravlast, Bohem jim slíbenou, většina z nich mířila za Atlantický oceán.

Zápis o narození samotného Adolpha Joachima, ani jeho deseti sourozenců, nenajdeme v matrikách žádné židovské náboženské obce, zejména ne té kasejovické, jež byla spádovou pro obec Záboří u Blatné (ŽNO = obdoba křesťanské farnosti).

Podle obecní kroniky uložené dnes ve Státním oblastním archivu ve Strakonicích, námi sledovaná rodina řezníka Joachima Sabatha v rozmezí let circa 1860 – 1885 v Záboří opravdu žila.

Žádný záznam o ní nenalezneme ani v matrikách okolních ŽNO: Hluboká nad Vltavou, Strakonice, Mirotice, Kundratice, Sušice, Vodňany, Horažďovice a dalších. Dlužno však podotknout, že většina židovských náboženských obcí nemá matriční knihy kompletní. Především nepokrývají celé časové období, počínaje rokem 1784, kdy vyšlo příslušné nařízení (patent) o matrikách jinověrců, vydané císařem Josefem II. Nepokrývají ani celý svěřený prostor. A každý, kdo do nich nahlédne, potvrdí, že jejich zápisy nebyly vedeny ani zdaleka tak zodpovědně, jak tomu bylo u matrik katolických nebo evangelických, později též civilních, ačkoliv vážné chyby nacházíme ve všech matrikách, ještě i z doby 1. republiky.

Dnes již těžko zodpovíme otázku, proč tehdejší kasejovický rabín nezapsal ani jediné z 11 Sabathových dětí, které se narodily v Záboří v rozmezí let 1865 - 1882. Nevíme ani od kdy a ve kterém domě rodina žila, a zdali otec Joachim nenechal své děti z nějaké příčiny zapsat jinde.

Po konzultaci s několika odborníky (Ph.Dr. Lenkou Matušíkovou z Národního archivu v Praze, PhDr. Alexandrem Putíkem ze Židovského muzea v Praze, Petrem Vápeníkem ze Židovského památníku ve Slatině u Horažďovic, Jitkou Říhovou, kronikářkou obce Záboří u Blatné, Helenou Voldánovou z České genealogické a heraldické společnosti, Vladimírem Červenkou, místostarostou úřadu obce Lnáře a dalšími) nezbývá nám, než konstatovat, že to je problém těžko řešitelný, u židovských matrik však výskytem častý.

V Soupisu židovských familiantů je možno nalézt zápis o Simonu Sabathovi, synu Joachima (staršího) Sabatha a Rosalie Rachel, rozené Linkerové. Simon žil tehdy v Čekanicích.

Joachim (starší) je i s rodinou zmíněn také v Soupisu židů v roce 1793, uloženém v Národním archivu v Praze, dnes již editovaném. Narodil se zřejmě okolo roku 1750. Žil v blízkých Lažanech. Oba manželé, Joachim (starší) a Rosalia Rachel jsou zatím, jak vyplyne z dalšího textu, nejstaršími přímými doloženými předky (pra-pradědem a pra-prabábou) námi sledovaného Adolpha Joachima.

Pozn.: Simon, syn Joachima (staršího) byl podle rozhodnutí Českého gubernia ustanoven židovským familiantem pod č. 6884 v roce 1820. Narodil se zřejmě okolo roku 1790. Jeho manželkou byla Johanna Benesch, jejíž rod pochází rovněž z kraje. Děti z tohoto manželství – Markus, narozen 1821, Jakub, narozen 1823, Josef, narozen 1825 a Leopold, narozen 1826. Simon, podle knihy familiantů zemřel 18. 11. 1829.

Podle výše jmenovaného Soupisu židů z roku 1793 měl Joachim (starší) a Rosalie Rachel tyto děti :

- Izáka, narozeného okolo roku 1778 v Kundraticích, zesnulého 10. 1. 1853 v Kasejovicích.
- Abrahama, narozeného okolo roku 1780, zemřelého 5. 4. 1845 v Čekanicích.
- Theresii, narozenou okolo roku 1782, zesnulou 1. 5. 1837 v Kasejovicích.
- Solomona Simona, narozeného okolo roku 1785, zesnulého 18. 11. 1829 v Čekanicích.
- Rosl, narozenou zřejmě okolo roku 1790, provdanou za Judu Rosenfelda.
- Samuela, který se narodil zřejmě po roce 1793, neboť, jinak by musel být uveden v Soupisu. Rozhodně však přišel na svět před rokem 1796, kdy otec Joachim (starší) zemřel.

Ještě k matrice ŽNO Kasejovice. V knize narozených v rozmezí let 1864 – 1874 nenalezneme sice ani jediný zápis o rodině Adolpha Joachima Sabatha, místo toho zde však nacházíme záznamy o jeho příbuzném - Ludvíku Sabbathovi, synu Izáka Sabbatha a Marie, rozené Kafka. Ludvík se narodil 30. 4. 1812 v Kasejovicích a byl tak vlastně bratrancem Joachima (mladšího) Sabatha a druho-strýcem námi sledovaného Adolpha Joachima.

Ludvík byl ženat s Rosinou Vedelesovou (Wedeles) z Oseka (Woseka). Manželé bydleli v Záboří č. p. 9. Narodily se jim zde 2 děti (1864 - mrtvé dítě a 1867 - syn Rudolf). Mimo jiné, Ludvík byl rabínem a mohelem (německy Beschneider). To znamená, že byl učitelem

židovské věrouky a též prováděl rituální obřízky, svatby a pohřby, případně zápisy do knih ŽNO. Je však s podivem, že Adolph Joachim jej ve svých pamětech neuvádí. Jako malý chlapec by ho totiž musel pamatovat.

Když Ludvík dne 21. 11. 1895 v Praze zemřel, jsou na jeho parte vypsáni, kromě vdovy, též synové-Sigmund, Gottlieb, Ignatz, Benjamin-Marine Art Ingenieur, Rudolf-bankovní úředník a JUDr. Alfréd – Sabathovi (parte lze dohledat na GENI).

A ještě jeden zajímavý detail - v Záboří č. p. 26 je v roce 1871 zmíněna též rodina židovského obchodníka Joachima Druckera, jemuž se zde narodil syn Sigmund (sn. 12). Jak patrno, obecní kronika se mýlí, když tvrdí, že rodina Joachima (mladšího) Sabatha byla jedinou zdejší židovskou rodinou.

**Prarodiče Adolpha Joachima Sabatha**

Samuel Sabath, syn Simonův, otec Joachima (mladšího) a děd Adolpha Joachima, narozen zřejmě okolo roku 1795, podle GENI v Sedlicích. Jeho ženou bylaTerezie Rosálie Adlerová, babička Joachima Adolpha, narozená zřejmě před rokem 1800. Její rod je také zmíněn ve výše uvedeném Soupisu židů z roku 1793 v několika obcích Prácheňska. Nevíme, kdy a kde měli manželé svatbu. Samuel zemřel 6. 10. 1883, Terezie Rosálie zemřela 18. 5. 1881, oba zřejmě v Sedlicích.

Dětmi obou manželů byli tři synové: Joachim (mladší) Sabath, otec Joachima Adolpha, narozený 18. 6. 1816, snad v Miroticích – zesnulý 12. 9. 1893 v Chicagu.

Dále Wilhelm, narozený 1840 v Čekanicích – zemřel 25. 10. 1922 v Sedlicích a Morris, narozený 10. 7. 1845 v Čekanicích – zemřel 26. 1. 1927 v Blatné, oba strýcové námi sledovaného Joachima Adolpha.

**Rodiče Adolpha Joachima Sabatha**

Joachim (mladší) Sabath, otec Adolpha Joachima, majitel krámku, řezník a obchodník s jatečným dobytkem v Záboří u Blatné, narozen 18. června 1816, zřejmě v Miroticích.

Jeho ženou a matkou Adolpha Joachima byla Barbara Eisenschimmelová, narozená 20. 12. 1837. Nevíme, kdy a kde měli manželé svatbu, zřejmě okolo roku 1865. Barbara byla dcerou Joachima Eisenschimmela, majitele sklenářství ve Vídni (1806 – 1901) a jeho manželky Henrietty, řečené (1810 – 1890). Henrietta byla dcerou Josefa Lewiho a Julie, rozené Datell(ové). Rod Eisenschimmel pochází z Plzeňska. Otec Joachima Eisenschimmela - Hermann Löwy a jeho žena Kateřina jsou v internetovém portálu GENI uváděni v obci Malinec u Plzně. Musíme však mít na paměti, že židé kvůli obživě často měnili svá bydliště.

Joachim (mladší) Sabath zemřel 12. 9. 1893. Jeho žena Barbara zemřela 11. 9. 1919, oba v Chicagu, v okrese Cook ve státě Illinois. Oba jsou pohřbeni na Židovském hřbitově – Jewish cemetery ve Forest Parku v Cook county - Chicagu.

**Sourozenci Adolpha Joachima Sabatha**

- Julie Sabathová (narozená zřejmě v rozmezí let 1865 – 70, zemřela 1944 v USA) – její manžel Henry Peck (rozený jako Heinrich Pick, zřejmě z jihočeského židovského rodu).
- Jakob Sabath (narozen zřejmě v rozmezí let 1865 – 70, zemřel roku 1930 v USA) – jeho manželka Clara Steidlerová.

Pozn.: Nevíme, kdo z těchto dvou je prvorozeným dítětem manželů Joachima (mladšího) a Barbary. Neznáme ani rok jejich narození.

- Ctihodný soudce (Judge) Josef Sabath (narozen 25. 3. 1870 v Záboří – zemřel 3. 5. 1956 v Chicagu), do USA přišel již v roce 1885, tedy v 15 letech, jako jeho starší bratr Joachim Adolph. Jeho manželka, Regina Mayerová.
- Gustav Sabath (narozen 28. 2. 1872 v Záboří – zemřel 31. 5. 1945 v USA) – jeho manželka Tillie Pachnerová (zřejmě z jihočeského židovského rodu).
- Morris Sabath (narozen 14. 3. 1874 – zemřel 1932 v USA) – jeho manželka Jennie Ballová.
- Karolína „Carrie „ Sabathová – dvojče (narozená roku 1876 – zemřel 1904 v USA) – její manžel Julius Mann.
- Rosalie „Rose“ Sabathová – dvojče (narozená roku 1876 – zemřela 1948 v USA) – její manžel Sigmund Drucker (zřejmě z jihočeského židovského rodu).
- Marie „Mary“ Sabath (narozená zřejmě roku 1880 – zemřela roku 1947 v USA) – její manžel Henry Sabath (evidentně vzdálený příbuzný).
- Tillie Sabathová (narozená zřejmě 1881 – zemřela 1956 v USA) - její manžel Edward Lurie (zřejmě z jihočeského židovského rodu).
- Rudolph Sabath (narozen 12. 3. 1882 – zemřel roku 1940 v USA). Jeho manželka Anna Glückaufová.

**Manželkou Adolpha Joachima Sabatha**

se stala May Ruth Fuerstová, narozená 15. 4. 1892 v Clevelandu v Ohiu, jako dcera Otto R a Anny Fuerstových. Adolph Joachima May měli svatbu ve státě Indiana ve městě Sant Joseph, zřejmě dne 31. prosince 1917.

Manželství Adolpha Jaochima a Mae bylo, bohužel, bezdětné. Jeho sourozenci však byli silně natální. Kromě několika desítek zástupců rodu Sabath, kteří žijí v České republice, napočítali bychom podle GENI odhadem asi padesát potomků žijících v USA.
Adolph Joachim zemřel 6. 11. 1952 ve městě Bethesda ve státě Maryland.“

Závěrem jsem pana Hnízdila poprosila o medailonek k tomuto článku:

Ke své osobě bych stručně uvedl: Narozen v Praze roku 1955. Prošel jsem Střední umělecko - průmyslovou školou na Žižkově. Pracoval jsem jako vedoucí stavební údržby v továrně, později jako obchodní zástupce s inzercí. 35 let se zabývám rodopisem, historií, okrajově literární historií.

V České genealogické a heraldické společnosti organizuji přednášky a tématické výlety pro naše členy i veřejnost. Přispívám do časopisu Genealogické a heraldické listy. Zpracoval jsem rodopisně - životopisné studie o našich význačných osobnostech, které mi byly otištěny v časopisu GHL: Josef Václav Sládek, toho mi vydali též ve zbirožském muzeu, Karel Sabina, Božena Němcová, generál Boris Vojtěch Luža, profesor Bedřich Hrozný, Jakub Arbes, Med. Dr. Emil Holub. Napsal jsem řadu článků k významným výročím - o Mistru Janu Husovi, Lucemburském rodu, protireformaci a mnoho dalších. Na Adolfu Joachimu Sabathovi jsem pracoval s přestávkami asi půl roku.

Jitka Říhová, kronikářka obce

# CZ-SK South Life chrání vzácné traviny u Přešťovic

V lokalitě Pastvina u Přešťovic skončila na začátku dubna první fáze prací související s projektem CZ-SK SOUTH LIFE. Zaměstnanci Krajského školního hospodářství (dále jen KŠH), které je jedním z partnerů projektu, tu i přes koronakrizi pracovali téměř bez omezení. ***„Naším cílem je rozšířit plochu stanoviště, obnovit jeho přirozený charakter, potlačit vypuknutí invazních druhů, vytvořit metodiku a plán péče o stanoviště. Odstranit keře, náletové dřeviny a snížit počet borovic zejména u severní hranice lokality. Důležité je také pravidelné sečení,“*** uvádí Zdeněk Klimeš z Krajského úřadu Jihočeského kraje. Ten je koordinujícím příjemcem dotace z programu LIFE. Přírodní památka Pastvina u Přešťovic byla zřízena v roce 1985. Nachází se v nadmořské výšce 400 až 430 m n.m. Od roku 2009 požívá zároveň evropské ochrany jakožto evropsky významná lokalita.Původně zde nejspíš byla dvě nebo tři malá políčka oddělená mezemi, které jsou dodnes mírně vyvýšeny. Po opuštění polí svah po desetiletí sloužil jako pastvina. Do západní části svahu byly zahloubeny dva malé vápencové lomy. Ty po opuštění zarostly náletem dřevin a pastva byla ukončena po 2. světové válce. ***„V současné době je lokalita z floristického hlediska neobyčejně cenná, neboť bohaté vápencové podloží dalo vzniknout druhově pestrému společenstvu výslunné stráně s mnoha vzácnými a ohroženými druhy rostlin,“*** říká vedoucí projektu Eva Ježková.

Lokalita je mozaikou luční, skalní a lesní vegetace. Pro projekt CZ-SK SOUTH LIFE jsou důležité hlavně dvě plochy - „**malé lomy v západní části území s řadou nalezených a v minulosti udávaných vzácných druhů rostlin typických pro suché skalní trávníky. Ty velmi trpí zarůstáním křovinami, které jsme již na větší ploše odstranili,“** uvedl Ladislav Lešák, manažer lokalit projektu CZ-SK SOUTH LIFE, který je momentálně jedním z našich největších projektů týkajících se ochrany přírody v České republice.V dalších letech se odstraní i zbylé dřeviny. Navíc se v rámci projektu budou v následujících měsících pravidelně odstraňovat i zmlazující se dřeviny a skalní trávníky se rozšíří na tyto plochy.Druhou plochou, která slouží k zásahu je zdejší borový les. Ten pracovníci Krajského školního hospodářství prosvětlili odstraněním křovinatého podrostu a úklidem popadaných suchých borovic.***„Následně jsme vyhrabali listí, větve a spadané jehličí. Podle potřeby budeme lokalitu dále osvětlovat kácením velkých borovic. Součástí bude i sušení pokosené travní hmoty. Důvodem je vypadávání semen a tím urychlení obnovení biotopu,“*** doplňuje Lešák. Nedílnou součástí bude sledování výskytu nežádoucí a agresivní třtiny křovištní, případně její pravidelné kosení, aby nedošlo k jejímu rozšíření. O tom, jaké druhy rostlin a živočichů se zde vyskytují, si přečtete na webových stránkách **www.south-life.cz.**

Pavel Pechoušek, pavel.pechousek@email.cz

## E-twinning na Střední odborné škole Blatná „běžel“ i v době karantény

Studenti druhého ročníku SOŠ Blatná pracují každý rok na novém E-twinningovém projektu. Je to program, kterého se účastní několik zahraničních škol.

V loňském školním roce to byl projekt na téma Fiction in History, v tomto roce se studentky2. ročníku věnovaly tématu Bread across Europe, kterého se účastnily společně se studenty středních škol v Itálii, Francii a Turecku.

Ve virtuálním e-twinningovém prostředí komunikovaly se zahraničními partnery, vytvářely videorecepty, účastnily se internetových diskuzí a quizů a také vytvářely různé prezentace.

Naši zemi prezentovaly tradiční sladké moučníky – vánočka, mazanec, hnětýnky, kynuté pouťové koláče a bábovka.

Výstupem projektu je e-kniha, která obsahuje všechny aktivity, do kterých se studentky zapojily.

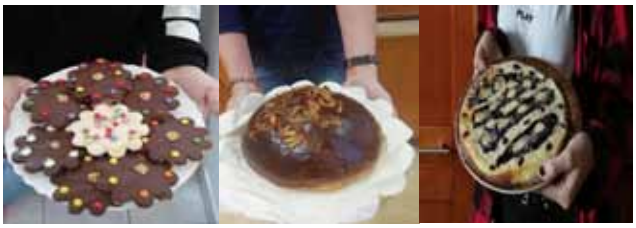

Mgr. Hana Koubková, Mgr. Daniela Benešová, Mgr. Lenka Žihlová – vyučující angličtiny

## Základní umělecká škola Blatná

**J. P. Koubka 4 – 388 01 Blatná – tel.: 383 422 536 – e-mail: zus@blatna.net**

vyhlašuje pro školní rok 2020/2021

# ZÁPIS ŽÁKŮ

### hudební, výtvarný a taneční obor

**Hudební obor** - přípravné studium — děti 5 - 6 let
- základní studium — děti od 7 let

klavír, akordeon, zobcová a příčná flétna, kytara, trubka, tenor, baryton, trombon, klarinet, saxofon, lesní roh, dudy, bicí nástroje, el. kytara, el. basová kytara, tuba

**Výtvarný obor** - přípravné studium — děti 5 - 6 let
- základní studium — děti od 7 let
- základní studium se zaměřením na keramiku — děti od 8 let

**Taneční obor** - přípravné studium — děti 6 let
- základní studium — děti od 7 let

se zaměřením na klasický, moderní a společenský tanec

**Přihlášky jsou ke stažení na webových stránkách školy nebo v přízemí budovy v tištěné podobě. Vyplněné vhoďte do poštovní schránky v přízemí školy nejpozději do 28. 8. 2020, datum a čas zkoušky bude oznámen rodičům telefonicky nebo e-mailem.**

**Talentová zkouška se koná v ZUŠ Blatná - ředitelna školy, 1. patro, dveře č. 16 (rodiče se dostaví s dětmi, dodržujte předem stanovený čas).**

**Kritéria, podle kterých budou žáci přijímáni:**

***Hudební obor:*** zazpívat píseň, zopakovat určitou výšku tónu, vytleskat rytmus.
***Taneční obor:*** žák má rovný postoj, plynulou chůzi, prokáže cit pro rytmus a hudbu.
***Výtvarný obor:*** žáci budou přijati bez talentové zkoušky - dle možností školy.

**Jihočeská dechovka**

# BABOUCI

# HAJANY

# 1.8.2020

# 17,00 hodin

# Líza a Tomáš Covid Covidovič

Blesky létaj, hromy vřeští,
nebe celé rudé je,
Líza v boudě zachumlaná
nebeské peklo sleduje.

Sedm myší a tři žáby
do boudy k Líze zalezly,
dva slepýši, tři ještěrky
tam také úkryt hledali.

V tom velká rána, černé nebe,
strom za boudou nejspíš pad,
s řevem divným, silou draka
netopýr na boudu spad.

Vykoukla Líza, a co vidí,
netopýr se líně zved´,
na naši fenku se otočil
a divné řeči rychle ved´.

„Hele holka, kde máš roušku,
copak ty mě nevidíš,
jsem Tomáš Covid Covidovič,
v Číně jsem se narodil.“

„Jsem silný, chytrý, prostě borec,
pozor si na mě rychle dej,
prsknu, kejchnu, rozmáznu tě,
jsem bystrý jako čaroděj.“

Líza trochu udivená
na Coviďáka zírala,
zavrčela, třikrát štěkla,
i bouřka náhle přestala.

Z boudy leze slepýš křehký,
za ním stádo myšiček,
všichni, co se ukrývali,
za naší fenkou stojí teď.

Silným hlasem jako jeden
na netopýra útočí,
„Vrať se domů, tady tě nechcem,
nás žádný covid nezničí.“

Lekl se Tomáš Covid Covidovič,
slza mu z oka skanula,
v celém světě, kudy létal,
jej nikde havěť nehnala.
„Promiňte, tak já už letím,
asi jsem se unáhlil,
líbí se mi tady u vás,
rád bych se tu zabydlil.“

„To můžeš, haf, haf,“ Líza se slova ujala,
„přestaň být hlupák,
nešiř zlobu,
a necháme tě u nás žít.“

Pochopil hned Tomáš Covid,
že z obra stal se mrňouskem,
tak jako dřív je netopýrem,
co v jeskyních je domovem.

Miluše Kordulová

---

Řešení sudoku z lednového vydání SOBáčku s pořadovým číslem 73 bylo jako vždy ve třech různých úrovních obtížnosti. **Tajenky: KAŽDÝ Z NÁS** (lehká verze, kontrolní 1.řádek 871965234); **POTŘEBUJE** (středně těžká verze, kontrolní 1. řádek 146975283); **MÍT SVÉ SNY** (těžká verze, kontrolní 1. řádek 236975814). Výherci: Helena Karlíková, Zahorčice 1; Marie Mrázková, Blatná 756, Hana Lukášová, Zámlyní 11. Uvedení výherci si mohou vyzvednout výhru (drobné ceny) v kanceláři SOB nejpozději do 4. září 2020, popř. v jiný termín po telefonické dohodě na tel. č. 383 420 300 nebo 728 881 358. Všem úspěšným luštitelům děkujeme a výhercům gratulujeme. Po vyřešení SUDOKU z čísla 74 (tj. z červencového vydání 2020) zašlete, prosím, tajenku a první řádek čísel (kontrolní) z vyluštěného SUDOKU s označením obtížnosti na emailovou adresu blatensko@blatensko.eu nebo na poštovní adresu Svazek obcí Blatenska, Na tržišti 727, 388 01 Blatná a to nejpozději do 4. září 2020.

SUDOKU pro čtenáře SOBáčka připravili Ivana Zemánková a Jiří Rod.

**Lehká verze:**

| | | | | | | | | |
|---|---|---|---|---|---|---|---|---|
| 8 | | | | | 5 | | | |
| | | | | | | | | |
| | | 2 | | 1 | | 7 | 4 | |
| | | | 9 | | | | | |
| | 6 | | 8 | | 3 | | 7 | 9 |
| | | | | 5 | | 6 | | 8 |
| 3 | | | | 4 | | | | 5 |
| | 5 | 1 | | | | 8 | 6 | |
| 9 | 7 | | | | | | 2 | 3 |

**1=Y, 2=L, 3=A, 4=V, 5=N, 6=S, 7=É, 8=D, 9=Á**

**Středně těžká:**

| | | | | | | | | |
|---|---|---|---|---|---|---|---|---|
| | | | | 2 | | | | |
| | 2 | | 4 | | | 7 | | 6 |
| | 1 | | | | | 8 | | |
| 8 | 4 | | | 1 | 7 | | | 9 |
| | | | | | | | | |
| 7 | | | | | | 3 | 1 | |
| | | | 7 | | | | 5 | |
| 9 | | | | 5 | 6 | | 7 | 2 |
| | | | 1 | 3 | | | | |

**1=P, 2=Š, 3=R, 4=U, 5=D, 6=O, 7=U 8=K, 9=O**

**Těžká verze:**

| | | | | | | | | |
|---|---|---|---|---|---|---|---|---|
| | | | 9 | | | 8 | | 4 |
| 6 | 7 | | | | | 9 | | |
| | | | | 5 | | | 1 | |
| | 8 | | 4 | 2 | 9 | | | |
| | | 1 | | | | | | |
| | | | | | | | | |
| | | | | | | | | |
| | | | | 7 | | | 9 | 3 |
| 1 | 4 | | | | | 6 | 7 | 2 |

**1=V, 2=C, 3=H, 4=S, 5=Á, 6=O, 7=N, 8=Š, 9=E**

**Blatensko SOBě 74. číslo vyšlo ve čtvrtek 23.07.2020 v Blatné.** Vydáno Svazkem obcí Blatenska pod e. č. MK ČR E 18255. Ročník XIII. Poslední číslo vyšlo v březnu 2020. Uzávěrka příštího čísla je v neděli 6.9.2020. Grafický návrh: Petr Liebscher. Sazba: Pavel Korous. Tisk: Blatenská tiskárna s.r.o. Na vydání se podíleli starostové a starostky měst a obcí Svazku obcí Blatenska a další dopisovatelé. Redakční rada: Rada Svazku obcí Blatenska. Náklad 6145 ks. Redakce e-mail: sobacek@blatensko.eu tel.:**383 420 300, Ing. Jiří Rod.** ***Názory dopisovatelů se nemusejí shodovat s názory redakce, příspěvky mohou být redakčně kráceny .***